南京新報

第四九七號

今日本報兩大張售洋三分

經中華郵政登記認爲第二類新聞紙類

社址 復興路一三五號
編輯部 電話二一七八四
營業部 電話二一八六九

定報價目	
每月	九角
半年	四元五角
全年	九元
外埠另加郵費	

廣告刊例
每行十二字高
每日二角
每欄一百五十行
每日廿三元
以新[illegible]計
算八[illegible]登

力謀解決懸案調整國交
日美將再開第二次會談
美方根本注重在華權益保障問題

（中聯社華盛頓十一日電）美國務院、對日美交涉、日方之提案、重行檢討、似已對駐日大使格魯發出訓令、預料最近將開野村格魯第三次會談、關於四日第二次會談之內容、據其後美國務院當局所得之印象稱、該會談主要、對在華美國財產之損害、日本表示應加賠償之意、對具體問題、日方亦表示調整日美國交之誠意、美方亦已充分認識、美國特別注重在華美國權益之將來保障條件、長江問題及一般通貨問題、尙未涉及、關於將來之保障問題、日方亦未予以充分解釋、故美國似多少抱不安、會談今後將繼續舉行、雙方之主張及立場、可期接近、但在華美國權益損害之賠償問題、迄今雙方意見、尙有幾分隔膜、美國務院當局之希望、賠償問題、不應單獨隔離解決、美國權益之將來保障問題、或以保障問題爲第一根本問題、而解決之、美國務院當局、以四日會談爲日美調整之發端、無疑擬加以繼續交涉、一般輿論、亦頗着重此點、甚爲顯然云、

前任駐德日大使返國
談歐洲戰局情勢現狀
大場少將遊歐美返國談各國軍備

（中聯社東京十二日電）前任日駐德大使大島、經於十二日返國、關於目下歐戰情勢及其他、頃發表談話大要如下、此次歐戰推測、誰勝誰敗、頗爲困難、但據本人所見、預料德方稍有勝利希望、總之、此次戰爭與前次大戰、迥然不同、德國之敵係英法兩國、乃一正面作戰、德國已將所謂「歐洲穀庫之波蘭」握於手中、復因進出巴爾幹、對於食糧已有相當把握、在前次大戰當時之德國、僅準備短期作戰、但此次已整備對付長期之體制、且其裝備頗爲萬全、從此數點上觀之、德方較前次大戰當時、可謂處於良好條件之下、德義關係、仍然緊密、諒無任何變化、又關於德蘇關係、不能輕予臆斷、如果德國維持現狀、則德蘇關係、亦復依舊、又蘇聯進出芬蘭及波羅的海沿岸、欲對日接近、乃爲事實、日本對此、先將使蘇聯中止援蔣工作、使其縮回伸至中國之手、想此乃爲先決問題、日本對於此次歐戰、究如何對處、想當先明確樹立國策、同時對於戰後如思想經濟軍事等變革、將來不得不準備着手進行、

（中聯社東京十二日電）日大場彌平少將、六月底渡歐、視察戰亂之德法英、斯坎的拉維亞等各國、經已取道美國返日、據其所談歐洲各國軍備與作戰情形如下、置重點於機械力之近代軍備、非可急造、自此點觀之、德國之軍備、堪誇稱絕對優秀、僅於三週間、席捲波蘭之作戰、足顯耀世界戰史、若德國使用機械力量、則突破馬奇諾防綫、決非不可能、但不得不付以莫大犧牲、預料其結果、將使美國加入英法方面、義大利加入德方而參戰、對於空戰、並不如所預期之猛烈、此乃鑒於西班牙戰亂中空襲都市並無多大效果、且自人道上起見、亦應予避免、今日之德國軍器、爲不斷努力之結果、試舉一例、如在EG軍需公司各研究所內有一千四百名博士、對各部門繼續研究、即可證實、經濟統制並非空論、由有實際經驗者實行之、頗爲圓滿、美國可謂爲輿論國、現在美國可謂由羅斯福獨裁、美國對日本不懷好感者、乃爲對英之政治手勢、蓋其心理爲如無英國、即無美國所致云、

更生兩年來之南京市況

上部 （上）新街口之市容及遠眺紫金山勝景 （下）中華門外之繁榮情狀

下部 （上）太平路 （下）建康路

蔣介石身兼十二要職
渝政院改組荊棘叢生
孫科返國斡旋國共關係

（中聯社上海十二日電）蔣[illegible]因就任渝方行政院長、[illegible]獨攬國民黨總裁、軍委會委員長、黨軍政各部最高地位、查蔣介石所兼要職、除上述三職外、並任最高國防會議主席、國民參政會議長、四行聯合辦事處主席、航空委員會主席、中央軍校校長、三民主義青年團團長、戰時事業特別訓練團長、新生活運動會會長、川省主席等十二要職云、

（中聯社香港十二日電）渝電、最近六中全會席上、被選任爲行政院長之蔣介石、及副院長孔祥熙之正式就職、因行政院改組問題之糾纏、以致遲延、因該問題、引起政情不安、人心刻尙騷然、故十一日於重慶雖舉行就職典禮、行政院各部長、各委員長之任命、尙未發令、全面改組、於今暫難實現、

（中聯社香港十二日電）頃據重慶來電稱、孫科因欲斡旋緩和危機重重之渝方國共關係、故前雖被邀請回國、十一日突乘汎美航空公司機、由美飛抵中國某地、

粵省黨部通電 擁護和平建國

（中聯社上海十二日電）本年八月、六全大會議決改組各地黨部後、廣東省黨部及廣州市黨部、即着手分別改組、近已成立、並發表通電、率全體黨員、領導民衆共同努力、完成汪主席和平反共建國主張、茲錄通電於后、

自七七事變、中日失和、兩載以還、交相疲耗、而軍興之後、我國軍事失利、國土糜爛、民生摧毀、經濟困竭、抑以蔣政府還渝之後、受共黨挾持操縱、失其決策之自由、勢將不至覆滅中國不止、去年十二月二十二日、日本近衛內閣、發表聲明、與本黨領袖汪先生發表艷電、彼此披瀝至誠、共謀東亞幸福、實中日兩大民族最大之覺悟、時至今日、在中日戰事中、歐戰繼起、世界形勢、益加複雜、我中日兩大民族、更應急起、共謀東亞和平、以突破歷史上人類前途之刼運、本黨第六屆全國代表大會、在此時期、召集開會、爲更具體的實現、汪先生和平向建國之主張、此誠解決時局最妥當之途徑也、本省黨部奉命改組成立、同人等感負荷之重、益奮勵之誠、誓率我革命策源地全體黨員、領導民衆、效忠黨國、擁護汪先生和平反共建國主張、並促其實現、謹此電聞、

維新政府命令

十二月七日

行政院呈請任命胡預爲浙江建設廳秘書主任、萬宗會、張寅恭、王遜常、章蘭庭爲秘書、龔定龢、趙維伯、范允茲爲科長、吳培甫爲視察、張包炤、汪嘉生、應照准、此令、

十二月九日

行政院呈審計委員會審計委員陳展如、呈請辭職、陳展如准免本職、此令、

行政院呈請任命嚴恩湛爲審計委員會審計委員、應照准、此令、

行政院呈、水利總局科長林梅伯、另有任用、請免本職、林梅伯應免本職、此令、

行政院呈請任命華昌壽爲水利總局科長、應照准、此令、

行政院呈、浙江警務處秘書主任陳季明因病辭職、視察長董希賢另有任用、請免本職、陳季明、董希賢應免本職、此令、

行政院呈請任命謝及章爲浙江警務處秘書主任、鄒熙孫爲秘書、周思逍、黃文光爲科長、楊亞震爲視察長、應照准、此令、

行政院呈請任命徐敏甫爲南京警察廳警察隊隊長、洪舜年爲勤務督察長、應照准、此令、

行政院呈請任命李子明爲江蘇財政廳秘書、華志光、張右生爲視察、應照准、此令、

德義兩國關係不變
日駐義大使館發表聲明

（中聯社東京十二日電）義駐日大使館、關於複雜渺茫中歐洲戰亂之德義關係、稱預測、十二日發表聲明、義國政治之態度、並力言德義兩國關係不變性、及義雖非交戰狀態、亦需予以對德精神之援助、其要旨如左、

一、義國基於九月一日之閣議決定、關於軍事行動、並無任何之決意、此項決定、乃保持避免歐戰之擴大、

一、義德兩國關係永久不變、

一、此關係乃根據同盟條約、并確定在米拉諾嚭爾布爲克柏林舉行之諸會談、

一、在多腦河、巴爾幹發生之一切事宜、根據阿爾巴利亞王國爲義國併合以後、國境共有之理由、有直接對義國之關係、

四、義國因其國威上、生活上、不能缺少之必要、故欲[illegible]秘密手、保護海上通商

各國駐日使節 分訪外相次官

（中聯社東京十二日電）法駐日大使安利、十二日下午訪問野村外相、對於日本先前喚起法國注意、關於經由安南供給蔣介石軍火、及物資事、說明法方之情形、交換種種意見、並互換關於歐洲情勢之情報、

（中聯社東京十一日電）蘇聯駐日大使館一等書記官丹阿邱尤戈夫、偕同愛爾邱哥夫新任京城總領事、十一日下午訪問谷次官、作重要晤談、

（中聯社東京十一日電）芬駐日公使依特曼、十一日下午三時、訪問日野村外相、就關於歐洲情勢、交換情報、互作懇談、

蘇聯除名問題 渝府遲疑不決

（中聯社香港十一日電）國聯聯盟渝方代表部、十日對英法代表部通告、討議蘇聯除名問題之際、中國代表部投票棄權、歐洲各國、不僅英法指令迴避責任、頗多非難、即聯盟當局、亦促其再行考慮、渝外長王寵惠、十一日已重新發出訓令、內容尙未明瞭、惟困於國共傾軋問題之重慶政府、關於該問題、意見顯然對立、若於蘇聯除名投票、則中蘇關係必趨惡化、加強國共間之對立、若決定棄權、則又使英法對華感情惡化、故有主張慎重考慮之必要者、意見殊不易統一、外交當局關於蘇聯除名問題、茲暫避免表明之態度、似靜待時機、

更生後之南京
二年來復興概況

（中聯社特訊）渝府自民國十六年奠都南京以來、即努力整備充實軍政文化各項、並實行新生活運動、爲中國首都、已垂十年、爲躍進之地方、但因渝府誤于容共抗日政策、遂有此次慘狀、造成中日事變、而首都南京、亦於民國廿六年十二月十三日失陷、辰光易逝、南京失陷經兩載、而抗日首都、茲已成爲維新政府之所在地、於戰禍之中崛起開始、更始一新、向復興之途躍進、預料今後、將成爲更新之中國樞軸都市、而呈蓬勃之氣象、充溢於全市、際此戰亂之二年前、向更新之途邁進之秋、回顧感慨、查戰前南京、擁有一百十萬人口、民國二十六年十二月十三日、爲日軍攻陷、其時市民遺散殆盡、殘留之市民、城內外共計僅二十三萬、當日軍入城時、難民曾受國際委員會（後改稱國際救濟委員會）之救護、日軍入城、即佈告保護良民、同時殘留市民中有志之士、則協助日軍、爲救濟市民工作、着手組織南京自治委員會、民國二十七年一月一日、中日協力之南京自治委員會、遂於鼓樓舉行盛大之成立典禮、繼之四月二十四日、實施督辦市政、市民復歸漸增、復興體勢、亦告完整、督辦任援道氏、（現任綏靖部長）、與高冠吾氏、（前任綏靖次長）、於民國二十八年三月三日相調、同時改爲特別市政府、在失陷當初之南京、物資缺乏、交通金融運輸等全告杜絕、加之抗日敗兵出沒於城內外、擾亂治安安寧、其掃蕩之責、歸南京特務班負之、各地特務班亦協助日軍、作絕大之努力、漸進展成爲自治區域、茲將市政各方面略誌如下、

（一）經濟

失陷當時之南京市內、因爲戰亂之後、並無店舖、翌年三月、始有商店、但爲數頗少、經售華方物資、四月初旬、有華人商店七百四十七家開業、惟當初土產之輸出入均無、至五月初、輸出小麥五千四百六十九包、鵝毛鴨毛三百三十八包、麻一千一百零五包等、六月、運出入計棉花二百五十七袋、棉紗五十四袋、小麥二千袋、牛骨四百袋、豬毛十袋、藥草百二十六袋、獸皮三十五袋、雞蛋六百五十八羅等、其後因中日提攜互助、確保治安、與開通運輸路、開啓水運、物資之搬出入、逐漸頻繁、據本年十月底之統計、搬入物資總量二萬四百四十一噸、搬出總量二萬八千五百五噸、（個人攜帶者除外）

（二）工鑛業

戰前南京及其附近一帶之新興工場、設備頗多、但因戰禍、殆已灰燼、復興者僅棉紗工場一所、華中鐵鑛公司、去年九月爲自由搬運鑛石至江岸間、而敷設輕便鐵道、十月四日起、開始搬出山館貯鑛、十一月二十九日修竣南山懸索軌道、重新開始採掘、有恆麵粉公司、目下因小麥不足、故僅能小經營、二月生產額一萬二千袋、麵粉三萬袋、其他如市內之小工場頗多、不勝枚舉、

（三）教育

維新政府爲建設更生中國、對於文化教育、最爲注意、爲從根本上糾正渝府時代教育方針起見、協助市府當局、努力擴充文化教育施設、與獎勵兒童就學、目下南京市立小學、共有四十校、兒童總數一萬六千六百九十七名、教職員五百五十三名、又除與市府併行協助文化教育、教育部直接之學校、教員養成所、及其附屬小學校、模範中學、模範女子中學外、尙有市立民衆教育館、市立民衆圖書館等、市立社會教育機關、此外有私塾一百六十所、基督教會中學十四校、私立中學校五校、擁有學生五千、百十二人、教職員百九十五名、教育當局對於此等特殊學校、刻正考究制定適當法規、殊堪注目、

（四）撫恤救濟

救濟戰禍之難民、當局併予考慮、失陷時城內有二十萬難民、其中需要救濟者、實有十六七萬人之鉅、市當局儘量予以救濟、如施米施衣、同時對失業者謀職業指導、結果去年十月收容在所謂難民區內者、已減至五千七百五十一名、查此僅爲病弱老幼者、當局對此、半數按照賑務委員會之規定施米、大人四合、小人二合、去年底京市良民收容所、收容人數、共計一千八百八十六人、據本年八月調查、共有一千九百三十名、分別收容於城內五區、城外五區、共十區、但自本年一月起至八月止、需要賑米總數、共六萬七千四百七十二擔、

（五）水產

開設南京魚市場、水產物全部集中於該市場、而鑑別不良品、統制價格、擬月交易四萬九千元、鮮魚二十萬斤、鹽魚一萬斤、將來將更蓋廣大、其前途不可限量、

（六）其他一般

電信電話業、已恢復舊觀、同時蒙疆華北滿洲日本等、經於本年九月一日起實行連絡、電燈交通郵政亦完全整備、目下南京城內、顯示向復興繁榮途急速進展、華人登記者、約五十七萬、與未登記者、共計達六十五萬、以夫子廟爲中心之戲院、茶館、飲食店、跳舞場等、堪爲南京繁華之佐證云、

社論

二年來之南京新氣象

南京人民，脫離共產黨魔手，於茲已二周年矣。當二年前之今日，正蔣軍退出南京日軍舉行入城式之時。以當日戰事情勢論，南京本可不至殘破若是，砲火所損，不過數處；乃蔣政府聽從共黨之焦土政策，於退兵之時，不顧市民之生民財產，到處一炬，凡精華之區，悉化爲灰燼。違背古人善鄰之教訓，不度德，不量力，無故與日本挑釁，致起干戈，已屬誤國；而猶殘民以逞，濫施焦土政策，將全市人民之房屋財產，悉以一火了之，更屬殃民。我人處茲，偶一回憶二年前今日之狀況，尚心有餘悸。蓋抗戰已錯誤，焦土更不可恕。故蔣政權之抗戰，非與日本戰，直與中華民國人民戰。此我人一回溯當日情況，不難明辨者也。

雖然，往事已矣，可不復談。猶幸日軍入城而後，即爲努來安集之計，先則設立自治會，選拔地方人士出任綏輯之責；於是當時流離轉徙於外邑之市民，漸漸望風歸來，欣然有樂生之心。迨維新政府成立，益從事於復興工作，於日軍協助之下，努力邁進；其第一着爲恢復交通，興修水電，使人民於住行得有便利；次之更積極爲生產建設事業，各種機關，相繼設立；同時更開學校以啓迪民智，辦新聞以灌輸正確思想，凡應興應爲之事，無不次第舉行。其在治安方面，則清查戶口，以袪除凶暴；發給市民證，以保護良民；警察機關，專司公安，自治機關，專事自治。故甫及二年，人口即已超過五十萬，與事變前相較，相差不及半數。其復興之成績，實足令人欽歎。今後新中央政權成立，市面之繁榮，人口之增加，當必蒸蒸日上；明年此日，或將突破從前紀錄，亦未可知。

天下事，破壞易，建設難；然苟決心於建設，有辦法，有方針，有相當技術，有相當財力；亦非難事。此觀乎南京二年來之新氣象，即可概之。蓋當刼餘之後，滿目淒涼，戶口凋殘，房屋破損；使不誠心於復興事業，而唯粉飾太平，則雖十年二十年，其功亦不可覩；今茲二年中，以中日人士之一德一心，努力於此，實事求是，不尚空虛，不事藻飾，應事務之緩急，爲著手之先後；故能成效立覩，事半功倍。且不僅南京爲然，即蘇州，杭州，蚌埠，以及蕪湖等各地，亦處處皆呈欣欣向榮氣象。當局之孤心擘畫，盡力經營，其功實不可沒也。昔齊桓公遷邢遷衛，傳言「邢遷如歸，衛國忘亡」；言人民均得安居樂業，恢復繁榮，幾忘其爲干戈之後；今之華中，蓋亦然也。

以故，我人於此，益痛恨夫抗戰之錯誤，與和平之急不容緩；使無抗戰，則根本不至有破壞；使早和平，則復興愈可有成；故今後而謀復興，除中日一體埋頭於此外，更須爲澈底和平之計，一旦和平告厥成功，則不特中國得以統一，而東亞亦得以全力從事於生產建設；不出十稔，其效當必可覩。古人所謂「休兵息民」，「休養生息」者，正爲此也。故我人觀於南京二年來之新氣象，一方固欽佩中日人士之能盡力於復興事業，使此殘破之南京，復呈蓬勃之氣象；而又一方更感夫和平之不可再緩，應速謀和平大計；蓋如是，而後不特南京可復興，即全中國亦可復興。

國聯特別委員會議決
對蘇發出强硬通牒
要求蘇聯政府立即對芬停戰
限期二十四小時內予以答覆

（中聯社十一日日內瓦電）審議芬蘭提訴之第二十次聯盟總會議，於十一日上午十一時半開會，加盟之五十三國中，有四十國代表出席，波蘭有代表出席，而未見提克代表，頗堪注目，蘇聯代表已如預想而未出席，僅由蘇聯之聯盟事務局員傍聽議事，該總會先選出新議長挪威代表漢布倫氏，及副議長、英、法、比利時，加拿大、埃及、希臘、葡萄牙、瑞士等八國代表，聽取新舊兩議長演說後，十二時四十五分閉會。

（中聯社日內瓦十一日電）處理蘇芬紛爭之國聯總會於十一日下午召開，由芬代表霍爾士威氏說明蘇聯侵略之經過，要求同盟國友好的援助，其結果以英法等十三國代表構成特別委員會，是夜第一次委員會，議決限期對蘇發出强硬通牒，該通牒立由國聯事務局通知駐日內瓦之蘇聯代表部，轉達莫斯科政府云、

（中聯社日內瓦十一日電）國際聯盟特別委員會，十一日下午基於理典代表之提議、對蘇聯要求立即對芬停戰、并發通牒，付托總會調解蘇芬紛爭，該通牒係要求蘇聯於二十四小時內回答頗爲强硬、

國聯對蘇所取行動 英國政界頗爲疑慮
英報界分析各國態度

（中聯社倫敦十日電）英國國會之關心傾向日內瓦方事講求繼芬蘭之後戰禍形將波及巴爾幹對付蘇聯外交政策之方案，查阿根廷及南美各國經表明强硬之反蘇態度、關於國聯對蘇制裁或除名、果將得良好結果否、英政界頗爲疑慮、聞英法方面、對於下列議決、表示贊同、

（一）因表明極端之反蘇態度、將使聯盟國一部份歐洲國家、感覺迷惑、故國聯先行對蘇要求停止侵略行爲、

（二）若蘇聯拒絕該項要求、將起而見蘇聯爲侵略者、而勸告加盟國、盡量個別援助芬蘭、

但一般觀測、無論如何、國聯之反蘇行動、根據如下理由、實質上無補於大勢、

（一）蘇聯不變更貫徹進出波羅的海目的之決意、

（一）聯盟國不喜發生使蘇聯立於德方而參戰之事態、

（一）美義兩國是否同出反蘇行動、態度依然不明、

（中聯社倫敦十一電）各國在國聯會本屆大會所採取之態度，此間英報均加以分析、星期快報載稱、英法對蘇聯、均不主張採取制裁手段、并認爲最有效之方法、乃由國聯會各會員國設法援助芬蘭國、此外斯干蒂那維亞半島各國、則恐蘇聯認爲挑釁之舉、亦未必能採取此種擧動、觀察報載稱、據英法兩國官方意見、國聯會本屆會議之主要意義、乃喚起世界輿論使之注意蘇聯未來計劃、而不在使之注意其進攻芬蘭國、

芬蘭軍方發表戰報
奪回數處陣地
北部戰線俘獲蘇軍九千人

（中聯社基魯克納斯（挪威）十一日電）據十一日芬軍前線到達之情報稱、芬北部戰線、俘獲蘇兵九千名、遭芬軍擊斃或凍死之蘇軍、似已達八百名、蘇軍遠離補給列車、深入冒酷寒突進四五十公里、爲芬軍發覺前線遂混亂、傳糧盡援絕、已陷入非常之窘境云、

（中聯社斯特哥爾摩十一日電）据十日阿夫頓報芬京特電稱、該日芬軍在剌多牙湖北方、向蘇軍反攻、奪回斯奧米薩爾齊市、此外並在加勒里亞各地、演出果敢之肉搏戰、似奪回數處陣地云、

（中聯社赫爾辛啓十一日電）芬蘭軍司令部發表、

一、羅曼迭賓湖沼地帶之芬蘭軍機槍隊、十一日自二方面猛炸奇襲、殲滅蘇軍三中隊、

一、德爾哈廈巴里方面芬軍、對蘇軍之攻擊、予以極大損害、將其擊退、

一、賴陀加湖附近東部國境全綫、均作激烈之戰鬥、芬軍不得已、自賴陀加湖東北岸退却云、

英掃海艇觸雷沉沒

（中聯社倫敦十一日電）英海軍部發表、十日掃海艇萊奧浦霍普號、在英東南海岸洋面誤觸機雷沉沒、船員中四名死亡、五名行蹤不明云、

英無線電專家 發明收發電報新法

（中聯社倫敦十二日電）英無綫電專家佛萊徽博士、頃發明無綫電收報發報新法、係用電光傳遞信號、祗須備有特製機件、即可隨時收發、即在海上大輪船與輪船之間、或與陸上相距不遠之處、亦可藉以互通消息、不致走漏、此項新發明刻正呈送海軍部查驗矣、

義機三十架續運芬

（中聯社芬京十一日電）昨日續有義國飛機三十架運抵此間、自戰事爆發以來、義機運抵芬京者、已達八十架、

英輪一週沉七艘 中立國輪沉八艘

（中聯社倫敦十一日電）據英國政府十二月九日發表稱、此一週沉沒之英輪、已達七艘、其總噸數有三三•五一八噸、一方面中立國沉沒之船舶、亦有八艘、其總噸數達二六•六一二噸、又自戰爭始以來、九、十、十一、之三月間、英國沉沒之商輪、已有八十二艘、其總噸數約已達三十萬噸、

德國否認對芬軍事援助

（中聯社柏林十一日電）蘇芬開戰以來、關於各國武器通過德國、對芬蘭輸送說、甚爲流行、德國政府十一日發表、對於此種報道、認爲全無事實之根據、正式予以否認、大意如下、據外國報紙流布、德國對芬有軍事援助說、此乃全屬無何等之根據、即自蘇芬開戰以來、軍需資材、由德國或經由德國輸送芬蘭之事、均非事實、又許可義大利機經由德國領空向芬蘭空中運輸之事、亦屬虛言云云、

芬發表白皮書 揭露蘇聯要求全貌

（中聯社赫爾辛啓十一日電）芬蘭政府十一日以白皮書發表、自蘇芬會談至開戰止之外交交涉經過、首次暴露蘇聯對芬蘭要求之全貌、其大意如左、

蘇聯在企圖封鎖芬蘭灣、并阻止外國船舶入芬蘭港灣下、

一、向芬蘭提出下列之要求、

一、在漢哥港建設海軍基地目的之下、租借漢哥港及其接踵地域三十年、

一、在漢哥港駐屯空軍三聯隊、及五千以上之陸軍部隊、

一、使用拉德迭嘉港以爲蘇聯艦隊停泊地、

一、將包括霍格蘭賽斯卡利、拉比安薩里、赤塔爾斯加里、哥威斯德等各島嶼之列寧格勒西方及西北方之全島嶼、及包括波拉村落卡、拉斯達嘉薩爾德西方之加列亞地峽之一部與蘇領合併、對此蘇聯割讓若干領土與芬蘭、

日機出動轟炸 大別山中渝軍

（中聯社蚌埠十一日電）最近蔣軍李品仙部下之豫鄂皖邊境遊擊軍大集團、潛入京漢線東側大別山中之七里坪、及烏羽城、（七里坪西方十六公里）刻正在蠢動中、日陸軍機今西機隊佐田隊長聞報、指揮某機隊、即於十一日下午二時半、急襲該地、對潛伏部落中之蔣軍大部隊、加以猛炸、對彷徨川原田中之蔣軍、以機槍掃射、使其徹底潰亂、該機隊復於十一日拂曉、冒惡劣天氣、再度急襲七里坪、猛炸擾亂入大別山中之蔣軍殘存部隊、使其潰滅、又當日下午三時、森玉部隊松編隊長指揮之某機隊、猛炸在岳州西北地區蠢動中之蔣軍大隊、使其殲滅云、

日海軍機 空襲欽州

（中聯社十一日香港電）海軍艦隊報道部發表、華南方面活躍之日海軍航空機隊、九日呼應陸軍進攻部隊、空襲欽州東北方之渝黨軍據點牛岡圩及上牛圩地方、冒猛烈之防禦砲火、猛炸渝黨軍集團、此外並炸燬火藥庫、使其中彈燃燒云、

英國政府公表 商輪四艘疑沉沒

（中聯社倫敦十一日電）英國政府十一日發表、下列四艘英國商輪、已過入港期限、刻尚未到達預定之港灣、故料已遭沉沒、其四艘商輪爲「亞賽里亞」號（四二二二噸）、「牛頓比齊」號（四六五一噸）、「汗賓曼」號（八一九六噸）、「特萊班倫」號（五二九九噸）云、

德遣散蘇爾河流域人民

（中聯社柏林十二日電）德國蘇爾河流域各村鎮居民、均已奉命疏散、該河左岸特里爾賢伊加特那區兩鎮之間軍事運輸、絡繹於途、

美運輸艦勝士號 向太平洋出發
從事炸破珊瑚礁工作
美建造高速度魚雷艇

（中聯社桑港十二日電）美國第十二海軍區司令部十一日發表稱、美國海軍運輸艦勝士號（四、〇七〇噸）、十二日已向太平洋之中途島出發云云、該艦之使命、乃在完成曾經通過議會之太平洋上美領島嶼、港灣改良費、所謂五百萬金元計劃一部份、建設潛艇基地、及水上飛機貯油設施等工作、該艦於沉沒潛艇救助機之發明者蒙森中校指揮下、乘坐勞動者五十八名、從事炸破珊瑚礁作業、

（中聯社華盛頓十一日電）此間探悉美國代理海軍部長愛迪生、已於日昨簽訂價值美金五百萬元合同、建造高速度摩托魚雷艇十一艘、及潛航艇驅逐艦十二艘、其式樣仿英國之小艇隊式、新魚雷艇潛航艇、驅逐艦作維持中立法沿海巡邏之用、

一千萬美元貸予芬蘭 美大總統已批准備案
美國紛募救濟芬資金

（中聯社華盛頓十一電）據可靠消息、此間政府統制下之建設財政公司、及進出口銀行、決以鉅款一千萬美元、貸予芬蘭、俾向美購置食糧、及其他給養、聞羅斯福總統、已予批准備案、不久將組織一芬美貿易公司辦理此事、

（中聯社巴侖亞爾特十一日電）自蘇芬開戰以來、美國集中急激同情於芬蘭、十一日芬蘭救濟委員會會長福巴（前任大總統）、於桑港近郊巴侖亞爾特地方、對美國民發表希望協力救濟芬蘭之聲明、大意如左、全美新聞社應吾等之要求者、已達一千三百家、皆開始捐募救濟芬蘭資金、一方面紐約、德特雷特及其他各都市之市長、亦皆開始捐募該項救濟金之運動、繼此、余對全美各都市市長、以捐募救濟資金之提倡者、而作實際行動、同時要求地方報紙、相互協力云云、

浙省渝軍設施 亦被猛烈轟炸

（中聯社香港十二日電）據到達當地之情報稱、昨十一日上午九時、日機出現於錢塘江上游之重要地點衢州、對該地之軍事交通設施、投下炸彈數十枚、另一方日機、亦於當日上午九時半、襲擊桐廬縣、猛炸該地之軍事機關、又另一編隊、於當日八時半左右、自安徽省[illegible]於浙江省、猛炸麗水諸[illegible]南地、炸燬渝軍軍事設施及軍需品堆積所云、

日機襲湘桂 渝方損失重大

（中聯社香港十二日電）據到達當地之報道稱、十一日上午八時、日機一架發現於湘省黔陽縣上空、作飛行偵察、不久即有大編隊機、猛炸湘省中部要衝安化、對軍事設施、前後歷五次加以猛炸、予極大損害、又該日上午十時、日大編隊機空襲湘桂鐵路沿綫之軍事重要都市全縣、歷二次加以猛炸、對市外之渝黨軍軍事設施、均予極大打擊云、

武漢地帶日軍戰績

（中聯社漢口十一日電）以武漢爲中心、十一月中、日軍之戰績如左、

一、江北渝黨軍遺棄屍體八〇四具、俘虜二六二名、鹵獲捷克機槍五挺及其他多數、

一、江南渝黨軍遺棄屍體一一四一具、俘虜一四六名、鹵獲武器彈藥多數、

感謝著名醫學博士竹口醫院院長
敬啓者鄙人母子患病沉重，苦痛萬狀，遍請名醫診治無效，幸賴竹口院長醫術精良，當道高超，手到病除，即日告痊，現已未得復原，時常稱許
鄙人感恩無涯除備酬勞外特再登報感謝 袁鑑齋啓
B1818
愛齒牙科醫院
院址洪武路正洪街決醒里
電話二一三四七
本院不但有近代設備，物理療法X光線科室，而且設置諸如蒙光顧，詢無任歡迎
上海九江路三井銀行大廈三樓一一三號 電話一四二七三號 第二醫院在禮查飯店內 電話四六一一三號

建康路一五一號
大新公司
馬褲呢大衣
眞絲絨旗袍
大會
秋季大廉價

蕪湖 益豐麵粉廠
已徵統稅 通行全國
本廠出產綠飛鷹，藍飛鷹，紅飛鷹三種麵粉，物質較高，價則甚廉，現已開始裝運來京，不日即將到京發售，其他各牌麵粉
總經理 吉田洋行
地址 復興路五五號
電話 二一三九一號
A297

慈因坐落南京中華路二四〇號店房租與正泰號張鑒隆營業原約載明不得私租轉租今竟違背原約勞租與人訂約未久跡近盜租詐欺除通知原中保人暨在本房粘貼告白外另行依法起訴並希勿受其愚特此鄭重申明產權人臧博蒼啓
臧博蒼爲產權緊急聲明
B1820

雜件類

◇諸君收音機損壞時或改裝
◇業餘研究家須用各種材料請到太平路（實業部對面）
新華無線電公司
◇◇◇包君滿意
本公司特設修理部聘有專門技師裝修各種高級長短波收音機及機器完備交貨迅速免費查驗近出滬採辦大批無線電機部分品應有盡有售價低廉如蒙光顧竭誠歡迎代售南京廣播電台日語講座播音教程
A106

大興煤號
門市部十二月十日開幕
地址 中府華西路街
煙白礦煤 上等煤球 銀板栗炭 零躉出售
A409

東華洋行南京支店
太平路四三七號 電話二一五三九
業已開幕
大菜 咖啡 茶色 菜式 魚具 鴨盆 船盆
歡迎參觀
陶磁器
茶杯 茶碗 湯斗 菜碗 飯盂 口盂 花色繁多 請來選擇
A409

首創 新鮮魚翅
現成魚翅 酒樓採用 居家宴客 批發零售 尤稱敏捷 廉價特別
建康路三六八號 永昌隆魚翅號啓
大贈送兩星期
A389

衡平法律事務所
律師葉兆昌
所址南京城內新街口螺坊橋三十八號之三
A370

日軍指定 維新政府綏靖部指定
河村軍刀兵器廠
軍刀、文官用刀、軍用布篷、青年團用具、水筒飯盒、木槍劍道防具、土木工具、警官用刀、發賣中、專製證章、一式大量批發
地址東海路十一號 電話二一三九二號
A378

義合東磚瓦
製造廠 南京和平門外東門村三十六號
辦事處 南京中華路哈同大樓三一八號
電話二一七六四 二一五一三
A211

四明 標準眼鏡公司
先行交易 擇吉開張
標準眼鏡 免費驗光
A369
地址：太平路太平巷口

駐京上海新興公司
專營各埠匯兌 兌換赤金紋銀
買賣各種貨幣 兼營銀錢業務
代理銀行存摺 代客買賣貨物

新都無線電行
南京唯一無綫電行保證顧客聽滿意 設計無綫電公共演講器設計長短波收音機 另件各種電動揚聲器 一切不可思議疑難雜症 附郵票五分來函詢問
貨約期不惧 修理設計無線電各種大小變壓器 南京國府路三號
A144

中華鐘表眼鏡行
本行開幕伊始搜羅歐美各國最新式鐘表光學眼鏡現已大批運到零躉批發內設驗光部專家研究光目儀器免費驗光聘請高等技師精修各國異樣鐘表倘蒙各界惠顧無任歡迎
太平路黨公巷口一二八號
A31

協濟當
地址 新街口南頭大豐富巷北首（鹽業銀行後街）
期限四個月 利息二分至八分
電話二二三〇七
地址 中山路第四十七號
A355
A376

日商 金城堂
本當舖擇於十二月三十日開張資本充足倉庫堅固保管周密諸君惠顧無任歡迎營業時間上午九時起下午四時完
金銀銅錫棉被一概受當 利子優待自二分至八分
地址南京復興路中段五三六號 昇州路馬巷口
A398

遼衛晒圖廠
電光藥水晒圖 晒出異常清楚 絲毫不走原樣 取價法幣貳角 隔日即可交件
建築圖樣圖案 加一英尺見方 加快當日可取
藤井建築公司出讓一寸方竹節條及綠鉛窗紗價格便宜請來面洽
廠址新街口中山東路忠林坊四十三號藤井建築公司內
A392

三新池汽水堂
水汀開放 盆浴溫暖如春 請臨一試 定獲滿意
址 中山華街路
A325

大聯珠

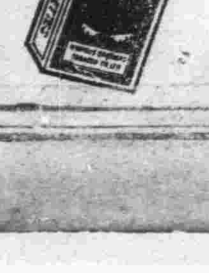

維新政府院部長官 昨日上午聯袂北上

出席七屆政府聯合委員會

爲出席十五十六兩日、在北京召開之第七屆政府聯合委員會議、並參加臨時政府二週年紀念盛典、維新政府行政院長梁鴻志、立法院長溫宗堯、內政部長陳羣、及行政院印鑄局長李宣倜、行政院機要秘書黃竹笙、及隨員等一行、於十二日上午、乘十點四十分、津浦線急行車北上、又據聞聯委會第七次會議之後、以後是否繼續舉行、目前尚無確息云、

三木氏等一行抵京 訪問南京市長

高氏並賠同參觀戒烟所

(本報訊)報知新聞社、係日本名報之一、銷數甚鉅、頗得讀者信仰、該社社長三木氏、爲觀察戰中情形起見、特於昨日(十二日)由日來京、同行者有坂本董事、松本德明文學博士、井上雅男、及長田茂郎名記者等、下車後、當由該社南京總局長安田榮治氏、及支局長西田當元氏、偕詣市府訪問市長高冠吾氏、由高氏款以茶點、敘談甚歡、旋以京市現正厲行禁毒工作、乃偕車同往戒煙所視察一切、據聞該所業已施戒者、已有八百餘人之鉅、現留所者、亦在百餘名左右、至每人戒毒期間、約須兩週絕癮、而用費每名並佔十五元之譜、至毒犯在所時、所需之伙食、均由市庫支給、近以時交冬令、併施衣服禦寒、以示體恤、三木氏等巡視之餘、深表滿意、並以禁毒、爲建設新秩序重要事業之一、聞備有植物素構成之代用藥品、對於染有毒癮者使之吞服、可於無形間將癮戒絕、痛苦毫無、實爲染有毒癮者之福音、高市長聞悉之下、擬爲大量購備、以加增禁毒效率、並爲三木氏言曰、此乃「興亞之樂」、相與軒渠告別、

前自治會委員 馬錫侯氏病故

(本報訊)前本京自治委員會委員馬錫侯氏、於本月八日上午三時十分、在保泰街五十五號本宅病故、當二十六年十二月、南京陷落時、氏與陶錫三、孫叔榮、趙公讓、程朗波諸人、籌組治安維持會、整頓地方秩序、旋該會改組爲自治會、氏當任委員兼任救濟課課長、一面散發振米、派人迎送難民、一面組織掩埋隊、收葬露屍、辦理振務、不遺餘力、本京災黎、受惠頗大、去年四月、督辦南京市政公署成立、救濟課所辦事務、由秘書、社會、衛生三處分別接辦、氏即卸任、迨本京改特別市時、曾一度出任京市棉紗工廠廠長、後以營業不振辭職、馬氏膝下無子、身後頗爲蕭條、遺下妻女各一、孫女兩人、幼孫年僅十四、家中情狀殊爲可憫云、

日居留民青年會 今日開成立會

(本報訊)日本居留民會、爲基於住在南京之青年修養懇親奉仕等目的得以增進、特籌備組織南京青年會、經多日之積極進行、各項籌備工作、現已就緒、據悉、該會定於今日(十三日)下午五時至七時、假座維新路國民大會堂、舉行成立大會云

市府派參事黃震 會同辦理支配捐款

棉衣棉被已全部做就

綏靖部長任援道公子任祖萱、此次結婚時、節省筵席、以三千元、刻已全數襄助京市救濟事業之需、接悉救濟院、對於是項善舉、極表敬佩、已將該款十分之六、(一千八百元)爲購置冬衣及棉被之用、其餘十分之四、計一千二百元、平均分發該院貧民、茲悉是項支配辦法、業經市府批准、並派參事黃震氏、會同救濟院辦理、計三百件、棉被六十條、業已全部做就、即將與所餘之現金、悉數分發貧民、聞大口每名可得洋一元、小口可得洋五角、按救濟院現有大小貧民總數達一千九百五十名、值此隆冬來臨、任部長是項捐款、爲民造福、實非淺鮮、

各地鄉區防共自衛團 無設參謀副官之必要

自衛團團員非正規部隊

鄉區防共自衛團組織條例、業經綏靖部、擬訂咨送各省市縣遵照在案、惟對於各級自衛團辦理文牘人員、如書記司書軍需差遣等員額、則並未規定、以致各級團隊、自由設置秘書參謀副官等附員、名稱互異、漫核無憑、并以鄉區防共自衛團團員、各有正當職業、並非正規部隊、無設置參謀副官之必要、至於辦理文牘及事務等人員、則不妨酌量添設、照本部得設服務員四人、書記一人、司書二人、大隊部得設服務員二人、司書一人、

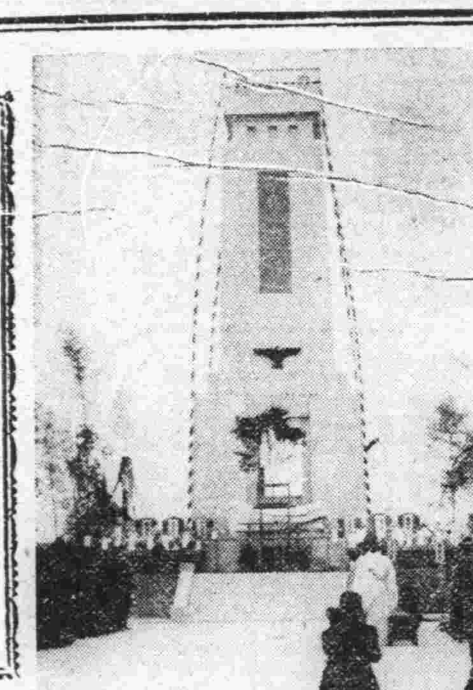

照相說明

上部
(上)柳川兵團表忠碑之全景
(中)舉行野外聚餐時之情形
(下)參加祭典之中國要人

下部
舉行提燈遊行大會時熱烈之盛況

柳川兵團表忠碑 行隆重揭幕禮

中日長官貢臨參加

(本報訊)日本中國派遣軍總參謀部、以柳川兵團、於八一三滬戰開始時、由杭州灣登陸、協同在滬作戰部隊、一鼓而佔領京滬沿綫各地、因之爲國捐軀者、宜慰忠魂、特建表忠碑於本京菊花台、(按、本報連日、均載雨花台、實誤、)於昨日上午九時半、舉行揭幕式及招魂祭典、計到西尾大將、板垣總參謀長、原田中將、特務機關佐藤班長、及維新政府代表綏靖部長任援道、外交部長夏奇峯、教育部長顧澄、南京市長高冠吾、暨中日來賓本市青年團學生等不下數千人、由參謀部總參謀副長、鈴木宗作爲典禮委員長、主持祭祀、九時三十分、開會、一、一般參列者着席、二、祭主着席、三、齋主着席、四、修祓、五、除幕、奏樂、(軍樂隊)六、迎神、七、獻饌、八、齋主祝詞、九、祭主祭文、一〇、祝詞祝文、一一、玉串奉奠、奏樂、一二、撤饌、一三、送神、一四、齋主祭員退場、一五、挨拶、(鈴木大佐)一六、退場、會中中日雙方長官、相繼至祝詞、場中情況、呈莊嚴悲壯之微、四週佈置、頗臻精美、席位分列兩旁、祭主與齋主席居前、來賓坐列其後、所有參加之中日軍警、及本市青年團員、則圍繞四週、偉大莊嚴之表忠碑、屹然矗立、表示爲國捐軀者、名流千古、永遠不朽、祭祀禮儀、異常隆重、至十時五十分、乃告散會、並招待來賓野餐、午后一時、特請參加來賓、在國民大會堂、及中喜、東和兩劇場觀影劇、以誌紀念云、

居留民舉行提燈會

日本中國派遣軍總參謀部、以柳川兵團、忠勇爲國捐軀者頗多、爲慰忠魂計、特建表忠碑於京郊菊花台、於十二日上午九時半、舉行揭幕禮、並於下午六時、舉行提燈遊行大會、由南京日本居留民會發起、參加者、有日本男女民衆一千一百餘人、備有各種燈彩旗幟、由軍樂隊作前導、參加者沿途高呼口號、唱國歌、情況至爲熱烈、其遊行路線、自新街口出發、經中山東路、二郎廟、楊公井、太平路、維新路、中山路、鼓樓、中山北路、至軍司令部、高呼萬歲散會、

南京廣播電台播音節目

JC XO 660

十二月十三日(星期三)(南京時間)

—上午—

一一・三〇—一一・五九	家庭節目	(家庭衛生常識 簡易療病法)
一一・五九—一二・〇〇	報時	(北京語 日本語)

—下午—

一二・〇〇—一二・三〇	故事	(三國志 張鴻儒)
一二・三〇—一・〇〇	唱片	(西洋音樂)
一・〇〇—一・二〇	報告新聞	(北京語)
一・二〇—一・五〇	唱片	(崑曲)
一・五〇—二・〇〇	豫告節目	(北京語 日本語)
二・〇〇—二・三〇	唱片	(中國音樂)(歌唱)
二・三〇—三・〇〇	經濟新聞	(上海語)(轉播大上海)
三・〇〇—五・〇〇	休息	
五・〇〇—五・二〇	特別兒童節目	(南京市立第四小學校兒童)
五・二〇—五・三〇	兒童新聞	(對北京播送)
五・三〇—六・〇〇	唱片	(廣東音樂)
六・〇〇—六・三〇	報告新聞	(北京語)
六・三〇—七・〇〇	皇軍將兵之時間	(消息之播音機軍人之通信與後方之通信)
七・〇〇—七・一五	唱片	(中國音樂)
七・一五—七・三〇	報告新聞	(北京語)
七・三〇—七・四〇	報告新聞	(日本語)
七・四〇—八・〇〇	唱片	(日本音樂)
八・〇〇—八・三〇	唱片	(中國音樂)(流行歌)
八・三〇—九・〇〇	唱片	(京劇)(轉播大上海)
九・〇〇—九・二五	報告新聞	(北京語)(轉播大上海)
九・二五—九・五〇	遊藝	(西洋音樂)(轉播大上海)
九・五〇—一〇・〇五	時事講述	(北京語)(轉播大上海)
一〇・〇五—一〇・一〇	豫告節目	(北京語)

交通部長贈獎金 鼓勵踢毽比賽

民教館對優勝者名額擬酌增

維新政府交通部長江洪杰氏、爲鼓勵民衆運動起見、故此次市立民衆教育館、舉辦全市踢毽競賽、頗爲贊同、特致送獎金十元、俾該館舉行決賽時、分贈優勝者、聞該館此項競賽、頗獲各方贊助、預料獎品爲數定多、故對優勝者名額、擬酌予增加、云、

參加競賽 報名踴躍

市立民衆教育館、舉辦之踢毽子競賽、自前日開始報名以來、連日前往報名者甚爲踴躍、聞該館現正向各界徵求獎品、俾屆時獎勵優勝者、

充實京市警力

增加分駐所與派出所各兩所

(本報訊)南京警察廳、以時入冬令、爲鞏固治安、防止宵小活動起見、冬防亟宜加緊、因此特擴充警務機構、本月間於城中轄僻各地、增加分派出所五處、計東區成立太平路分駐所、南區成立新街口派出所、西區增頭關分駐所、中區增維新路分駐所、共增警士六班、又增水巡組警士二班、共增警士八十人、係由警士敎練所第六期畢業學員担任、

京市簡訊

▲揚子俱樂部、定本月二十三日、假朱雀路明星大戲院、舉行彩排、收入悉數救濟苦工、
▲司法部籌設南京江蘇第一監獄、並委陳福民、爲任建築委員長、
▲衛生局通告市民、催辦家犬登記、
▲市府敎南兩球隊、定本月十六日、作友誼籃球比賽、
▲市工務局計劃修理中山門城內、不日興工、
▲高郵運河堤防、破毀甚巨、水利督辦楊壽楣、將親往視察、
▲司法行政府派員視察各法院、
▲內部原定今日招待中外記者、因陳部長出席聯委會、決改期舉行、
▲警廳派徐堃等、逐日[illegible]戶口、業於昨日全部竣[illegible]

紅玉萍果 大宗卸進 廉價批發 歡迎惠顧 土橋號 中山東路二〇一號 電話二一二四六號 A393

米商營業稅 准再免徵三月

南京市米糧業分會籌備會、前以米價奇昂、民食維艱、特具呈行政院、請免征米商營業稅、以蘇民困、政府當局、特交財政部擬復去後、當經復稱、查營業稅、對於米商、僅按營業額征收千分之五、加諸人民負担、既輕且微、本不在苛細捐稅應行免除之列、上次內政部召開糧食會議、議決免征本京米商營業稅三個月、原爲補救青黃不接之臨時辦法、原呈所稱運輸困難、米價因之高漲、亦屬實情、現爲顧念商艱、酌予救濟起見、擬請援照內政部前次議決原案、再予免征營業稅三個月、以示體卹、行政院據復後、除指令照准外、並日十二日批示米糧業分會知照、

偷運之風復熾

米價評議會派員嚴厲澈查

京市平定米價評議委員會、以日來米糧擁貨轉暢、售價反逐步上漲、經調查結果、最大原因、在一般奸商、喪心病狂、圖牟私利、打包偷運出口、及囤積居奇、該會有鑒及此、已派員嚴厲澈查、一經查獲、決從嚴懲辦、

南京新報社發起冬賑募捐會啓事

謹啓者、竊聞積善有餘慶、繫辭之古訓猶存、作善降百祥、伊訓之成言具在、吾輩持身涉世、當行時時方便、今者災黎遍野、慘狀滿目、無食無衣、度生不得、將來隆冬祁寒、更難生活、本報同人、目睹災情、早懷隱痛、因發起冬賑募捐會、爲災民請命、伏希　京市諸大善士、共同襄贊、慷慨解囊、事不患乎艱難、得衆擎而易舉、數不拘乎多寡、惟獨力之難支、遙想　慈善大家、聞狀定能援助、被災民衆、從茲亦可慶更生、倘荷　樂輸、除由本報出具三聯收條外、當即登報公告、藉揚　仁風、至將來如何支配、如何散放、除由捐款人自行指定者外、當商請主管機關辦理、本報僅負代收之責、此啓、

南京新報同人發起冬賑募捐會謹啓

中外舊郵票
本社係受美國各郵票公司委托代收新舊郵票郵冊出價之高定能使君滿意請駕臨面洽
南京郵票社珠江路六四號鐵路旁邊
A371

請用美顏糕 老都王洋蜜
能使君皮膚上各部凍瘡裂痕風燥滋潤完美效力偉大物質優良誠多令妙品也
總批發處太平路四四五號 電話二一二一八 南京前田一番二一洋行
各洋貨店均有代售

南京 公共行 總行址鼓樓東
中西木器 高等沙發 火爐銀箱 經租傢具 蒸溜汽水 歡迎賜顧
電話二二七〇〇轉 A29

盧瑞記 廣東雜貨 咸魚臘味 中山路大行宮二六三號 A399

特奇
衆之不同第一
三被傷第二
四斷蔣致
原斷大日
忍戰端一
京朝以上
南洋旅館

句溧傳已弛禁
到貨雖未暢旺交易冷落
米市漸趨穩定
買賣各特成見行盤未呈軒輊
外運稍形斂跡市面步入正軌

（本報訊）本市食米問題，自經當局嚴厲查禁後，一般牟利奸商，對於外運，稍形斂跡，不敢公然打包，而投機囤戶，居奇操縱之心理，亦無形消失，故兩日來，米價已略見平穩，市面漸入正軌，惟到貨時暢時滯，未見如何回跌，勢成擯持，詢其原因，據米業中人談，近來內河方面，如「句容」「溧水」均已弛禁，以後到貨，勢必轉佳，一般買主，以爲今後米價，必因來源暢旺而下跌，在賣主方面觀察，設天時一旦轉變，來源將爲雨雪所阻，米價必因是而上漲，兩方各特成見，買主雖不欲多買，而賣戶亦不願多賣，致成僵持之局，昨日（十二）外江到船六艘，見貨四百擔，內河到三船五車，見貨六百擔，鄉行因特殊原因，臨時交通被阻，顆粒未到，惟去胃不濃，成交祇三四百擔，行盤保持平穩，未呈軒輊云，

京市金融
金銀市況平穩
日票反趨上游
華興迂迴下降
棉紗盤旋帶鬆

（中聯社）十二日京市金融市場，因滬匯收盤，英美匯再度掛長，華興券迂迴下降，金市平中帶疲，惟軍票自變更匯兌基準，市價逐益堅穩，十二日市勢，反形軒昂，茲將其動態錄后，

滬匯收盤，英匯四便士五三一二五，（比上日長〇・〇三一二五）美匯七金元四三七五，（比上日長〇・〇六二五）

金市，大條四一五〇元，飾金（比上日平）出四二〇元，進三九五元，

銀市（比七日平）出二元八角，進二元六角，

華興券，（比上日跌一元）出一三五元，進一三〇元，

軍票，滬市收盤，（比上日進漲二角五分，出漲一角二分半），進八十元，法幣一百二十四元八角，出七十九元八角七分五，法幣一百二十五元一角九分，京市錢莊掛牌，（比上日進出各漲二角五分）進八十元七角五分，法幣一百二十三元九角，出八十元二角五分，法幣一百二十四元六角，

紗市，週來變動極活，雖實銷仍處優越環境下，但外匯晨市，起仆無常，紗市亦隨波逐流，進銳退速，前日一度趨向高峯後，本日即依匯市衰風，頓呈下挫現象，買氣亦欠蓬勃，市況開盤不良，旋帶鬆，恐跌風仍能維持，茲將成交額割條行盤（萬利十二日標準價）錄後，成交東紗一千六百包，割條華紗二千五百六十包，割條四十七元，行盤爲六支藍雙獅三百〇六元，十支雙龍五百十五元，十支松鶴五百〇八元，十六支豐年六百三十元，十六支金塔六百二十元，二十支豐年七百〇六元，二十支藍鳳七百〇二元，二十支大喜六百六十元，二十支水月七百十元，二十支禧六百六十八元，二十支月琴六百九十二元，四十二支古藍鳳九百八千元，仍告肩缺，惟蕪湖之綠飛鷹、紅飛鷹、藍飛鷹，新貨到京頗鉅，但欲再創高價，勢所難能云，

買氣旺來源湧
糖市起落平庸

（本報訊）京糖平穩已久，週來買意轉活，且以年關在邇，鄉戶亦陸續伸手，寂寞空氣打破，連日匯市仍呈緊縮，現金依然堅秀，各糖心思看高，惟來源尚絡繹於途，漲風未告旺盛，然洋糖則大見起色，暗盤堅挺，昨日各糖市價，計四號白糖七十四元，四五白糖七十三元，袋赤白糖七十二元，提青四十元五角，枝洋四十元，棉尖四十二元，冰糖六十三元云，

交易紛紜
日票昨日上漲

（本報訊）日票在外匯時緊時鬆下，影響尚爲輕微，週來穩居原盤，達一週之久，昨日復略形微漲，但進出紛紜，成交不感寂寞，日來錢莊開盤，一致上漲二三角，計買進八十元七角五分，賣出八十元二角五分云，

蕪湖麵粉抵京
市價不致再漲

（本報訊）麵粉因食米市價猛漲，市銷乃大形活動，客幫求意頗殷，拉皖省麵商，進最烈，致將粉價繼續激漲至每袋七八元之譜，日來到貨蟬聯，開盤轉穩，三日來毫無動靜，但總勢仍堅，日內當仍有看漲之意，十二日有恒麵粉公司售價，依然爲綠牡丹七元七角，紅牡丹七元二角，藍牡丹五元四角，餘如綠山鹿，紅山鹿等，則

客幫活動甚勁
棉花市況徘徊

（本報訊）本京棉花市場，去化仍活，市盤廣續徘徊，八十元關外，勢難鬆回，衆以外棉步挺，客幫活動甚勁，納胃頗強，棉商趁機高抬，幸本街店胃過剩，求意不濃，貨客兩方，形成擯持，市面零星成交，熱鬧異常，連日到貨，逐見點綴，人心平靜，起落範圍甚狹，昨日開市，計生棉每石七十五元，棉花每石八十三元云，

京市商訊彙誌
米麵大局安定
雜糧略有開展
油市節節回鬆
雜貨大漲小跌
紙價仍趨上游

（中聯社）十二日京市商場動態錄后，

米市 來源雖有，然成交極形不暢，緣買方因句容溧水兩地，有解禁之說，大批米糧日內即將抵京，一般估計，因此看低，不即伸手，而賣方復以雨雪將降，行盤有上漲勢，遂堅不脫手，市價遂堅持不下，計來源外江六船四百担，內河五車三百担，三船三百擔，鄉行顆粒未見，行盤（比上日平）糯米廿二元五角，洋熟廿元〇四角，黃熟廿元，機米十九元五角，元熟十七元三角，稻九元二角，

雜糧 只芝蔴頗頓軒昂，已跳上三十元大關，餘尚平穩，計芝蔴三十元，黃豆十八元五角，綠豆十五元五角，赤豆十四元五角，小麥十三元五角，

油市 荳油市場，經來源有着後，市況恐慌日減，雖未驟見衰疲，但有節節步鬆趨勢，本日行盤爲荳油八十四元，蘇油八十四元，大槽油八十元，

南北雜貨 時屆冬令，雜貨來源充斥，買氣轉佳，行盤大漲小跌，計大香二百十元，大川一百十元，糕粉九元，正二圓一百十六元，棗頭一號三十四元，次號三十二元，高莊棗一號二十八元，次號二十六元，津紅棗一號二十八元，次號二十六元，蜜棗七十元，次號十七元，元紅棗一號十九元，次號十七元，西棗三十二元，馬牙棗十五元，江三十二元，龍潭三十五元，粉絲對蝦米三十一五十元，白菓二十七元，柿餅十八元，花生十九元，瓜子（缺貨），

麵粉 連日米源頗暢，故麵粉買氣難濃，但再創高價已不可能，加以蕪湖貨繼到，市況遂呈平穩，計綠牡丹七元七角，紅牡丹七元二角，藍牡丹五元四角，綠飛鷹七元六角，紅飛鷹七元一角，藍飛鷹五元三角，

紙張 外匯緊縮，運輸困難，此雙重原因，造成紙張市場之空前猛漲，國產貨品，雖可不受外匯牽制，但出產地之閩浙口岸，泰半均被封鎖，故亦同趨上升，計表芯每件十三五二角，重新聞（西貨）每令二十三元，輕新聞（西貨）每令二十二元，有光紙（東貨）每令九元六角，（西貨）每令十二元，色有光每令十三元，普通本毛邊每件四十八元，江南毛邊每令十五元，重太每件三十元，道林每磅八角五分，江南連史每件五十五元，天章連史每件五十六元，玻璃紙每令二十四元，

輪船

內河輪船公司京揚線豐成輪隔日上午九時（日本時間）開往揚州沿途各碼頭地名及價目列後

沙洲橋	四角
劉子口	六角
大河口	六角
沙漫洲	七角
泗源溝	七角
十二圩	八角
瓜洲	九角
六圩	一元
八里鋪	一元
揚子橋	一元一角
揚州	一元二角

上海經濟市況

滬市匯兌上午開盤
英匯現貨 四便士六四分之三三 售
月 便士 售
美匯現貨 七金元三二分之一三 售
月 便士 售

軍票合法幣
八〇元 售
八〇元四分之一 購

海關金單位（華興券）
金單位二元七〇八
合法幣三元六五六

匯劃貼現率 四元五五—四元七五

滬市棉紗現貨
日光（一六支）六六〇元
藍鳳（二〇支）七一〇元
彩球（三二支）八九五元
立馬（四二支）九九五元

滬市棉布現貨
四君子（四綫）圓六五〇
四君子（五支）圓六七五
龍頭（細布）二〇圓六五

滬市雜糧現貨市況
大豆油 一二〇元〇〇
大豆 一九元五〇
花生油 八三元五〇

外棉市況
白洛去 二〇九元
亞亞廿 二〇〇元
白拉基爾 二三三元七〇
美棉 元

滬市匯兌上午收盤（查星期三星期六午場休息）
英匯現貨 四辨士三二分之一七 售
一月 四辨士三四分之三三 售
美匯現貨 七金元一六分之五七 售
一月 七金元一六分之五 售

華興銀行公定行市
英匯六辨士 售
美匯九金元一六分之一三 售
華興一三三元
換算法幣行市 一三五元 購

軍票合法幣
八〇元 售
八〇元四分之一 購

滬市棉紗現貨
日光（一六支）六五五元〇〇
藍鳳（二〇支）七一〇元〇〇
彩球（三二支）八八〇元〇〇
立馬（四二支）九八〇元〇〇

滬市棉布現貨
四君子（四綫） 元
四君子（五枝） 元
龍頭（細布） 元

滬市匯兌下午開盤
英匯四辨士三二分之一七 售
美匯七金元一六分之一七 售

米（江蘇米每擔）四五元〇〇角

糖
精糖（太沽B）五六元五〇角
白雙糖（爪哇二四號）五八元二〇角
赤雙糖（爪哇）四二元〇〇角

軍票下午開盤
八〇元 售
八〇元四分之一 購

日本經濟市況

東京匯兌 近期
美匯 二三金元一六分之七 售
二三金元三二分之一五 購
英匯 一先令二便士一六分之五 售
一先令二便士三二分之一三 購

正金掛牌
美匯 二三金元一六分之七
英匯 一先令二便士一六分之五

神戶雜糧
黃豆白眉 現貨 一六四六〇 圓
到貨 一四四一〇

大阪製粉油市價
豆餅近期 四圓〇〇
小麥內地貨 一三圓三五
小麥滿洲貨 圓無市
硫安現貨 三圓九四
滿洲麩皮 圓無市
上海麩皮 三圓一二
小麥粉現貨 五圓三〇
小麥粉遠期 圓無市
栗子油 圓無市
棉子油 一三圓四〇
豆油 一二圓五〇

大阪棉布現貨
龍頭 七圓五〇
鶏鳥 七圓四〇
人面 六圓二〇
二〇分之二〇 三圓七五
軍人牌 八圓三〇

大阪棉紗現貨
雙鹿（一六支）二七圓一五
金魚（二〇支）二八圓三五
白鐵（三二支）三四圓〇〇
綿子（四二支）三七圓七〇

大阪棉布下午開盤
岩國 四〇デニル 九二圓七〇
絹紡絲 五八〇圓〇〇
一二月 三元七五
一月 三元八五
二月 四元〇二五
三月 四元一四
四月 四元二五
五月 四元三五
六月 四元四三

大阪棉布下午收盤
一二月 三元七二
一月 三元八二
二月 四元〇〇五
三月 四元一四
四月 四元二六
五月 四元三五
六月 四元四四

歐美經濟市況

銀塊市況
倫敦近期 二三辨士 一六分之五
遠期 二三辨士 二分之一
孟買近期 六一羅比 八分之五
中期 六一羅比 八分之七
遠期 六二羅比 八分之五
紐約公表 三四仙 四分之三

李物浦美棉
一月 八辨士一五
三月 八辨士一七
五月 八辨士一八
七月 八辨士一五
十月 七辨士九八
現貨 八辨士四九

紐約定期棉花市況
舊規定
一二月 十仙七五—七七
（九分之二吋棉）
一月 十仙六九—六九
三月 十仙四五—四八
五月 十仙一〇—一二
七月 九仙七五—七六
十月 仙 無市
現貨 一〇仙八五
開盤 一〇仙四二—三八
三月最高 一〇仙四八
最低 一〇仙二四

新規定
一二月 十仙九七 無市
（一六分之一五吋棉）
一月 十仙八九 無市
三月 十仙六七—六七
五月 十仙三三—三三
七月 九仙九五—九五
十月 九仙二六—三〇
現貨 一一仙〇五 無市
開盤 一〇仙六〇
三月最高 一〇仙六七
最低 一〇仙六七

倫敦匯兌市價
匯紐約 四金元〇二仙
匯巴黎 一七六法郎
匯荷蘭 七基爾德五二

倫敦遠東匯兌市價
匯上海 四辨士 四分之三
匯孟買 一八辨士 三二分之一
匯香港 一五辨士 三二分之一
匯新嘉坡 二八辨士 八分之七
匯日本 一四辨士三二分之一五
匯西貢 一四辨士

紐約匯兌市況
匯倫敦 三金元九三 四分之一
匯同三個月遠期 三金元八六 二分之一
匯上海 七金元四五
匯日本 二三金元四七
匯柏林 四〇仙二〇
匯荷蘭 五三仙〇九 二分之一
匯巴黎 二仙二二 八分之七
匯同三個月遠期 二仙二一 八分之七
匯比利時 一六仙四九 二分之一

商情

米類（每石價）

品名		價
寄熟	上	二〇・〇〇
	中	一九・七〇
	次	一九・四〇
洋秈	上	二〇・四〇
	中	二〇・一〇
	次	一九・八〇
暹邏機米		一八・三〇
元熟米		一七・三〇
糯米		二三・〇〇
	次	二二・〇〇
玉黍	上	一〇・〇〇
	次	九・五〇
綠豆		一五・五〇
黃豆		一八・五〇
赤豆		一四・五〇
青豆		缺貨
芝蔴		二九・〇〇
小麥		一三・五〇

油糖類（每担價）

品名	價
大連豆油	（缺貨無市）
生油	缺貨
寶豆油	八三・〇〇
秦油	缺貨
淮豆油	缺貨
秋油	一六・〇〇
蔴油	八四・〇〇
豬油	一八・六三
鹽	一七・二三
袋赤白糖（每包價）	七二・〇〇
四五白糖	七三・〇〇
四號白糖	七四・〇〇
二號白糖	三九・〇〇
枝洋（每担）	四〇・〇〇
提青（每担）	四〇・五〇
砂糖（每担）	八九・〇〇
冰糖（每包）	六三・〇〇

麵粉（每袋價）

品名	價
綠牡丹	七・七〇
紅牡丹	七・二〇
藍牡丹	五・四〇
綠飛鷹	七・六〇
紅飛鷹	七・一〇
藍飛鷹	五・三〇

煤炭價

品名	價
鴻基煤	八五・〇〇
中興塊	一〇〇・〇〇
中興屑	六〇・〇〇
陵山煤（每噸）	五五・〇〇
煙塊（每噸）	一〇〇・〇〇
開平煤	七六・〇〇
河北煤	一二〇・〇〇
紅屑	五五・〇〇
煤球	每元二十五斤
個煤（每噸）	四〇・〇〇
銀炭（每担）	（缺貨）
木柴（每担）	二・〇〇
黑炭（每担）	一一・〇〇

香煙（每箱價）

品名	價
大英牌	七一〇・〇〇
老刀牌	四七四・〇〇
仙女牌	三六八・〇〇
品海牌	四一〇・〇〇
金字塔	四〇五・〇〇
雙面多 日幣	二五〇・〇〇
黃錫包 日幣	二三五・〇〇
美麗牌 日幣	一五〇・〇〇
禮拜堂 日幣	一一五・〇〇
白金龍聽裝	七二〇・〇〇
大長城	四六〇・〇〇
小長城	三三六・〇〇
大聯珠	三八〇・〇〇
大香檳	四二〇・〇〇
明星牌	三二〇・〇〇
百花牌 法幣	一四二・〇〇
雙斧聽 日幣	一三一・〇〇
雙斧牌 日幣	二一五・〇〇
全蘇牌	二二七・〇〇
指南牌	一八二・〇〇
長壽牌	一四二・〇〇
吉祥牌	一七三・〇〇
大前門	二八〇・〇〇

酒類（每担價）

品名	價
燒酒	二八・〇〇
泡子	三六・〇〇
高糧	六〇・〇〇
紹興	二六・〇〇

金銀市價

金買入（市平）	每兩洋三九五元
金賣出（市平）	每兩洋四二〇元
銀買入（市平）	每兩洋二元六〇
銀賣出（市平）	每兩洋二元八〇

銀幣折兌

華興票買進	一三〇・〇〇
華興票賣出	一三五・〇〇
法幣百元換日票進	八〇・七九
法幣百元換日票出	八〇・二五

雜品（每箱價）

品名	價
美孚洋油 原廳	一四・四〇
亞細亞煤油 原廳	一四・二〇
光華煤油 原廳	一三・八〇
幸福洋油 原廳	一四・二〇
鎮江火柴（每箋價）	二三・〇〇
南京火柴（每箋價）	二三・〇〇
僧帽牌洋燭	一五・四〇
紫豐牌洋燭	一五・二〇
岡本肥皂	一二・〇〇
日光牌肥皂	一九・五〇
鹼（每担）	一二・〇〇

戲劇類

首都大戲院
全部 有對新歌新家倫偉悲 聲白唱型家理大劇
天真活潑美麗童星
余琳 李英 范雪朋 徐琴芳 牟菱 主演
今天 掌上珠 獻映
看過此片必能增進家庭幸福 願諸姑姊妹聯袂來觀
中華電影公司非常提供

世界大戲院 地址新街口114A
重金禮聘新自南洋載譽歸來「中國第一流歌舞團」
銀花歌舞劇團！
決定明日開幕
明日在本院貢獻特殊偉大歌舞話劇情節非常香豔
（國際興業公司直營）

中央大舞台 錦記 地址淮海路十五號
重金禮聘童伶春鴻社全班藝員一百餘人
秦秦秦 巧寶巧雲巧鈴巧達子
今天日戲 三擊掌 神亭領 販馬計
今日夜戲 頭本 狸貓換太子
新製機關佈景劇情根據小達子之秘本有聲有色以免擯尚新早臨

南京大戲院 夫子廟姚家巷
對號四角五分 正廳二角 普通九分 加捐稅外
陳吉瑞 趙韻聲 林素蘭 于占元
暨春光劇團全體男女演員百餘人日夜一齊登台
今天日戲無上巨劇 二本麥城昇天 三四本江關麥城 趙雲大救駕
夜戲初次復演歷史名劇 頭本秦始皇 完璧歸趙 不韋李代桃彊
每逢星期六日客券停用
注意更改時間 日戲十二時半 夜戲六時開演 務請早臨

明星大戲院 地址四象橋
臨別紀念 評劇皇后 曹金順 只有兩天
及全班坤名藝員合演（票價減半）（以答顧客）
日戲 借女弔孝 絕妙好戲 宋金郎
夜戲 德孝雙全 全部搶小老媽
茲因曹藝員全班聘滬上即擬起程特頒勾留數日將生平傑作好戲登場表演以答愛曲諸公賜顧之雅意票價從廉請早臨入座良機勿失是幸

羣樂戲劇廳 夫子廟
今日化裝彩排 高尚娛樂 普通代價
黃桂秋 王桂春
轅門斬子
王玉琴 金鳳樓
禪字寺
各大歌星羣芳會唱

全安戲茶社 地址夫子廟 A324
今日彩排
王雲聲 花美蓮 周梨英
上天台 全部香蓮傳
各大歌星藝芳會唱
預告 李十娘
排演純熟即日公演
每逢星期加演日場

茶食類

月宮戲茶社 夫子廟
今日加演化裝彩排
十二月十三日星期三 每日下午五時開演
雪萍 童張 素俊 芳良 郭少英
全本 棒打薄情郎
蔡國斌 主演 五台山
特請諸大歌女盈芳會唱
注意預告 特煩名師 經排名劇 唯一 玉花方 近期公演 風雨不更

新亞俱樂部 夫子廟貢院東街卅一號
君若覺得寂寞 請到新亞娛樂 四壁裝有電爐 室內溫燦如春 社員花容月貌 富有活潑精神 座位寬大舒適 地板光可鑒人 特備上等茗茶 不妨請來一樂
特請海上紅星來京今晚參加
茶資 男賓每位叁角 女賓每位伍角 下午六時起拾貳時止
原有導遊每時貳元隨叫隨到各酒菜館及旅館皆有本社照片請向茶役取閱
A373

維揚 秣陵春書場茶社 夫子廟貢院街
諸品茗茶 京江餚蹄 三鮮大麵 各種便碟
細點維揚 五味干絲 各種炒菜 代辦酒席
營業時間上午六時起至下午一時止 鼓書下午兩場照常營業
A389

一枝春 蘇州糖果號 夫子廟 秦淮小公園對門 新開
精製 葷素酥糖 葷油年糕 松子南棗 清水楂糕
新到 各種太妃 洋酒罐頭 名廠餅乾 蘇州蜜餞

北京 正明齋 茶食糖菓店
重陽花糕 大小八件 各種糖果 芙蓉糕 馬蹄
細大八件 零整批發 桂花蜜供 各種炸食
批發山渣糕
本主人啓 北門橋魚市街 A326

夫子廟 小蘇州茶食糖果號
精製 椒鹽榧子 滋養八寶粉 松子楂糕 葷油米花糖 葷素酥糖 本廠鴨肫肝
運到 沙利文餅乾 甜心巧格力 冠生園太妃 福建龍鬚麵 洋酒食物一應齊全
A1354

太平村支店 夫子廟
冰糖松糕 奶油脆太妃糖
新到 各種巧格力 蘇州鮮肉鬆 平湖軟殼糟蛋 蘇州酒醉乳腐 葷油米花糖 一應俱全
滋養八寶粉 各種罐頭食品
珠江路太平村總店啓 A278

馬慶康公司 特製
乃士餅乾 每磅五角
的波餅乾 每磅五角
美味椒鹽餅乾 每磅三角八分
本廠自製果子醬 每瓶五角
地址中華路一六五號

祥和 中華路 南貨海味茶食糖果
精製 各種麵包 桂花年糕 葷油米花糖 滋養八寶粉
便利顧客 麵包送售
新到 甜心巧克力 三星白蘭地 沙利文餅乾 全西大沙尾
A19

孝華第一支店 珠江路西口郵政局北首
今到有大批 炮台牌花旗麵粉 歡迎賜顧
A391

各地通訊

滬市居民往來稱便 法租界鐵門開放
上午七時起下午六時止 試行五日往來者頗擁擠

(中聯滬訊)關閉已久之法租界與南市交界處鐵柵、法租界當局、於十一日起、將新開河一處、試行開放、試驗時間爲五日、開放時間、自上午七時起、至下午六時止、法租界方面、在鐵柵入口處、置有探捕及女檢查員四五人、在此鐵門未開放前、所有往來南市及租界間者、均須乘外灘到南碼頭之對江渡輪、自新開河鐵門開放、居民往來、均稱便利、故往來該鐵門者、頗有擁擠、至於五日後是否繼續開放、刻尚未能加以預測、

滬市府籌辦 各區積穀備荒
修倉採糧預算卅六萬餘元 呈請行政院撥發以重儲政

(中聯滬訊)上海特別市政府傅市長、以積穀防荒、頗關重要、曾於本年八月令由社會局召開各區公署署長會議、商討辦理各區倉廒積穀備荒辦法、同時內政部糧食會議、亦曾議決各地從速恢復倉廒積穀、茲悉社會局長吳文中奉令後、即從事計劃一切、以上海市所屬之市中心、浦東南、浦東北、南市、滬北、寶山、川沙、南匯、北橋、滬西、崇明、嘉定等十二區、修理倉廒及採糧存儲等所需經費預算數額最低限度、共需款三十六萬五千餘元、惟市庫空虛、無法支撥、且事變以後、民團未辦、更難責令地方籌集、爰特將社會局所擬計劃及預算、備文呈請行政院、請即籌撥、以利儲政、

警察署加強警力 籌設堡鎮分駐所

崇明 (中聯崇明訊)本邑警察署、成立迄今、四月於茲、經股署長領導之下、逐漸趨入正軌維持地方治安、甚爲嚴密、而秩序良好、最近該署爲加強警力、推進於各鄉鎮間、擬在堡鎮設立分駐所、以該鎮商工薈聚、人口衆多、本邑下紗行旅往返、商賈貿易、大部經由該處、在前舊政府時代、堡市本有警察分所之設立、刻股署長應環境需要、規劃設所、特於前日、偕同曹巡官親往堡鎮、視察一週、並招尋適當房屋、俾便從事籌備、聞俟所址覓妥後、即將派警前往、開始成立分駐所、

窰業產銷量 今昔概況

崑山 (本報崑山訊)崑山爲產米之區、農業發達、而於工業、則稚無生氣、惟在事變以前、窰業堪稱蒸蒸日上、開設廠家、總計達十餘家之多、均在鄉區、磚瓦窰、有華興振華兩家、規模較大、工人每家在數百人以上、出品優良、堪與客貨媲美、而以所出之紅磚、銷路最廣、每年產量極多、銷售滬上及其他各地、年達十餘萬元之鉅、共他均係石灰窰、以縣屬陳墓鄉爲最夥、每年產量、亦不在少數、惟自戰後、華興振華兩家、均已停業、灰窰雖維持現狀、惟出貨已較前稍遜云、

江蘇省長呈請中央 擬使皖米運蘇接濟

(中聯蘇州訊)蘇省各縣因存米無多、價難低減、陳省長查悉常州黃泥橋及宜興四鄉國米甚豐富、至於皖省則蕪湖以上各屬、米亦不少、未經外埠大量採購、故除採用八縣糧食會決議之縣與縣間疏通辦法外、今特咨請內政部轉呈中央核示、擬使皖米來蘇接濟、

蘇太久公司奉令停業
特務機關公正廉明措置有方 全蘇民衆感奮市面復興可期

(中聯蘇社訊)蘇城景德路太久產業公司、爲事變以後、中日合作之事業、專營民衆日常需用之魚畜果菜、酌收佣金、惟自成立以來、因內部工作人員、辦理不善、以致一般民衆及負販者、無不怨聲載道、大民會、因迭聞民衆及負販商人呈訴受該公司挾制情形、曾經派員調查屬實、爲繁榮市面及解除民衆痛苦計、向特務機關呼籲、爲民請命、經機關長飭查後、認太久公司辦事情形、確有違背許可設立之條件、故於前日毅然以明令停止該公司永久營業、並將保證金如數發還、如再有以該公司名義在外活動者、准予逮捕嚴懲、一般民衆及負販商人、聞此消息、莫不稱頌不止、

滬租界兩華捕肇禍案 周內將正式開庭
起訴書全文不日發表

(中聯滬訊)上月十九日公共租界西捕艾格堡偕華捕一二一〇號一六五〇號兩名、在滬西區勞勃生路檳榔路口、槍傷市警袁茂忻一案、除西捕一名當場開釋外、華捕兩名、即經日憲兵加以逮捕、於二十四日轉解滬西地方分院、由察檢察官詰問、以案情複雜、諭令暫行羈押、聽候偵查、及確定觸犯法條後、再行起訴、茲悉此項手續、已經告竣、其起訴書、於十一日已送達法院、全文不日準交中聯社發表、惟院方開庭之期、至早須在周末云、

來往郵件 由汽車運送

金壇 (中聯金壇訊)本邑來往郵件、前因公路交通被阻、暫由該局僱用民船、逐日運送至丹陽、隔日由丹陽改包、運上火車、寄赴京滬兩地、既誤時日、又費手續、故一信往復、多至一星期、少亦四五日、市民咸感不便、自華中鐵道公司主辦之金壇至丹陽長途汽車行駛以來、本邑沈郵務局長爲改善來往郵件迅速投遞起見、爰向該公司磋商帶運郵件辦法、雙方已訂立合同、自本月九日起、凡進出郵件包裹、統由金丹長途汽車負責運送、

滬法捕在汽車上 搜出銅元十五萬

(中聯社十二日上海電)日來滬市之輔幣券、自發生短少恐慌後、纍日流通之舊銅元及分幣、幾告絕跡、此實爲投機份子操縱所致、今晨法捕房於葛羅路搜查車輛時、於一汽車上搜出大量銅幣、數達十五萬枚之鉅、現已將乘客兩名連同銅幣帶入捕房候訊、

皖省府規定 招待記者日期

蚌埠 (中聯社蚌訊)皖省府爲發表施政概況、俾各界明瞭、爰訂定每星期該府及各廳處分別招待記者一次、計每星期一皖省府、星期二民政廳、星期三財政廳、星期四教育廳、星期五建設廳、星期六警務處、業飭令所屬遵照

蘇州公園 有人請求發還

蘇州 (中聯社蘇訊)蘇州公園、事變前建築完美、遊人極衆、且建築物如圖書館等、均已遭燬、致大好園林、幾成荒邱、惟現有友軍駐紮、近來蘇州人士以駐兵之房舍、均可由屋主請求發還、故亦擬請當局將該公園發還修葺開放、俾可共享昇平之樂云

縣知事 朱繡封赴當塗

蕪湖 (中聯社蕪湖訊)蕪湖縣知事朱繡封、十二日晨赴當塗與章知事接洽要公、

皖省宣傳會 通過組織規程

蚌埠 (中聯蚌訊)皖省府昨日下午三時召集第二屆宣傳委員會、計到各有關機關代表十餘人、主席傅祕書長、當場通過組織規程十六條、委員會人選、俟下次會議推選、

宣傳班 出發鄉鎮宣傳

武進 武進宣傳班最近派遣男女宣傳員多人、分赴鄉鎮作宣撫工作、攜帶各種畫圖傳單標語等類、會同日本人士、前往南鄉湖塘橋、鳴凰、南夏墅、前橫、漕橋、運村等鎮演講和平救國、復興農村、愛護鐵路公路、中日親善等問題云、

廣州市公署財政處長 發表整理財政方針

(中聯社廣州訊)前日本市各記者聯謁財政處長、詢問接任後之新猷、茲將許處長答詞錄下、連日承貴記者提出各項問題要求分別答覆、本人極端尊重輿論、自樂商榷、惟接任伊始、公務蝟集、謹將各位問題撮要作答如下、(一)關於處內職員調動情形、惟以擇事任人小有調動、(二)關於財政上今後整理問題、至屬重要、而廣州繁榮、又非昔比、稅收上當有增加之可能、今後惟當秉承上峯意旨、及友邦協助、努力做去、詳細意見、容日另文發表、(三)關於維持金融問題、本市金融風潮、此中具有極複雜之原因、一切取締方案、非探源就本不爲功、在未實施前、恐未能公開發表、(四)本市於本年四月十五日開始征收各商營業稅、各商遵章申報者已數千家、現收入稅約數萬元、今重新規定調查收費發照各項手續、簡便異常、查營業稅各國皆有、係屬良稅、今後當體察商場狀況、再加改善、務使各行商人在各該業務實際上對於稅額公平負担、而庫收方面亦得增加收入爲原則、

無錫購米被阻 內政部准予協助疏通

(中聯無錫訊)本邑米價飛漲不已、經開會決定、開源與節流同時並進、一面由官廳所停發搬出證、禁止私運出境、一面由米碾兩業、派員至蕪湖當塗採辦大宗秈米運錫接濟、經辦得十餘萬包、但被當地阻止、不能起運、爰由米碾業聯合會具呈內政部暨蘇民廳、請求設法救濟、以維民食、奉陳部長批令云、一呈一件、爲呈請設法轉令太平班放行米糧來錫以濟民食由、據呈各節、自屬實情、除函原田最高顧問、設法協助疏通、以濟民食、並咨安徽省政府、飭令當蕪兩縣會商當地特務班、妥爲辦理具復外、仰即知照、」

大民會組織部長 視察杭嘉兩支部

杭 (中聯社杭訊)大民會總本部組織部長呂茂宗、由禾視察後抵杭、下榻興華公寓、赴大民會杭聯支部視察、並對職員訓話、嗣拜訪該市當局、並視察杭市復興情形、中聯社記者曾往訪晤、據談、此來視察杭嘉兩聯合支部、覺措置適當、以少數經費、而辦理教化民衆工作、屬實不易、今杭嘉兩聯合支部、能從容辦理、頗爲欣慰、並稱大民會自經梁溫兩院長擔任正副總裁後、深覺今日民衆缺乏智識、非加以教化不可、故今後大民會即以教化爲方針云云、聞呂氏定十二日返京云、

蘇北簡訊

徐辦良民登記

(中聯徐州訊)蘇北行政專員公署舉辦各縣良民安居證、原係保障良民安全、查捕奸人、各縣已紛紛舉辦、本市方面、亦已着手、全市民衆、已在紛紛照像登記中、年終即可辦竣、

宿遷組自衛團

(中聯徐州訊)徐屬宿遷縣公署、現爲鞏固自衛團力量、特通令各區組織良民防共自衛團、維持地方治安、

上南車減少班次 周浦大團駛新輪

南匯 (中聯南匯訊)行駛周家渡至周浦之上南火車、近因滬上存煤缺乏、上南公司當局訂購之煤、一時不得到達、致火車缺煤、不得已自本月一日起、將火車班次臨時減少、原定每二時一班、每日南北行各五班、現有時減爲每日三班或四班、公司當局現正竭力設法、故不日即可恢復原有班次、本區交通事業、日漸發達、茲悉周浦至大團線、自本月起、新滬交通公司之滬大汽輪一艘、每日上午九時從大團開周浦、下午二時、從周浦開回大團、四時半可到、

縣局布告油業 停止期貨交易

吳縣 (中聯蘇訊)省會警察局吳縣縣公署、奉民建兩廳魯代電、調整省會油市辦法後、於八日召集油商會談、議決各項辦法、昨警局縣署會同佈告、以後油市停止期貨交易、不准再在市場上轉輾賣買、倘敢投機操縱、紊亂市場、一經查覺、即當訊明移送法院、決不寬貸、並命令吳縣油業醬業同業公會、責成該公會督促各油行號、切實遵照辦理切勿玩視法令、

滬中國織綢廠 罷工風潮益擴大
全體工友五百餘自動離廠

(中聯滬社本市訊)西區白利南路二十號中國織綢廠、全體職工五百餘人、前爲要求資方提高待遇、曾發生風潮、宣告怠工、當時又以廠方不善調停、貿然報告警署、將勞方代表六人拘入警署羈押、雖不久即行釋放、但已激起全體工友之怒、乃由怠工轉至罷工、中間屢經勞方向廠方紀大偉數度談判、猶未圓滿解決、茲悉雙方於上星期五談判結果、距離尚遠、全體工友、於十日自動離廠、實行總罷工、一面推出原有代表六人、要求社局辦事處轉呈總局、請予調解、俾早日復工、以維生活、

印花菸酒稅 稽徵所將成立

如皋 (中聯社十二日南通電)蘇省印花菸酒稅處、印花菸酒稅、爲國庫收入大宗、如皋此項組織、尙付缺如、爲加強稅收起見、特委朱東皋來如組織稽徵所、並委擔任主任、朱氏奉委後、當即來如積極籌備、已於九日分函各界、即日成立開始辦公、

籌發縣民證 組織辦事處

崑山 (中聯社崑山訊)崑山縣公署以縣民證頒發在即、爲愼重起見、特另組總辦事處、着手籌備、並於城鄉公所各附設分辦事處、以專責任、

恢復積穀倉 田賦項下附徵

丹陽 (中聯社丹陽訊)事變前、本邑向有倉廒之設備、集穀以備荒年、事變以來、秩序紊亂、舊有倉廒、蕩然無存、今年省屬各縣秋收豐稔、民廳奉部令轉飭各縣趕速恢復、陳知事接到訓令、照征收田賦項下、每元附征百分之十二、充積穀專款、購備新穀、廣爲儲備、

蘇省府令各縣密查 投機高抬物價

(中聯蘇訊)蘇省府頃令十縣、略云、自糧食騰貴以來、民間日用生活必需各種物品、逐日市價、無不在繼漲增高之中、實由於一般商民運用游資、經營投機事業所造成、値茲商業團體尙未健全、地方有司、設再放任不問、不僅將斷絕平民生計、且足妨害地方治安、自應查禁、以杜當前恐慌、特令仰該知事迅向境內各業商人、早晚集議、成交市盤之所在、密派幹員隨時到場查察、如發現有前項投機營業、高抬市價、大宗收買、不交現貨、或囤有供現、而肆意囤積壟斷居奇等、非法行爲者、不問其何等身份、准予指名報告、傳案嚴懲、一面佈告、准許人民據情告發云

皖綏靖隊剿滅劉府遊匪 沈席儒司令官發表談話
日內擬再前往以期全部肅清

(中聯蚌訊)蚌埠地區綏靖司令沈席儒、自於蚌駐防以來、對管轄區域、所有游擊殘匪、無不力謀肅清、據悉距離蚌埠四十華里之劉府、日前突發現僞新四軍二團、計二千餘、盤踞該地擄搶奸淫、駐防該地綏靖第二中隊隊長得悉後、當即率領全隊、前往盤踞僞軍地剿滅、並飭令情報員來蚌報告僞軍詳情、沈氏即派兩支隊、連夜出發、該兩支隊爲沈氏部之精銳部隊、沈氏連夜亦前往、親臨戰區指揮監督、經數日之痛剿、僞軍大致全部肅清、沈氏於日昨返蚌、向關係當局報告此次出發剿匪經過、中聯記者爲欲明瞭沈氏此次討伐情形、特於八日午後三時許、趨車往沈氏私邸詳謁、當承親自接見、並向記者談話、茲誌如后、

(記者問)劉府地區共有僞匪若干、武裝可整齊否

(答)劉府距離蚌埠爲四十華里、該地週圍均係山峯、故僞軍盤聚於此、總共兩團約二千餘人、計武裝整齊者亦有一部份、

(問)該地區原有駐防軍隊若干、

(答)該地原有駐防者、爲第二中隊、計一百五十餘人、日前突發現僞軍、本人聞悉后、當即派兩支隊、連夜出發、前往劉府協同友邦軍隊助戰、本人(沈司令自稱)亦連夜前往戰區親臨指揮

(問)該地區僞軍據聞爲數甚夥、又因週圍均係山峯、雖經迭次痛剿、情恐僞軍不易全部殲滅、

(答)該僞雖數甚夥、地區位居險要、然經本部隊協同友軍數晝夜痛剿、大致已告殲滅、本人(沈司令自稱)亦防患未然、特於日昨返蚌、向關係機關報告劉府討伐詳情、並於在最近期內、派精銳部隊再前往協同清剿、

(問)貴部所轄區域、對駐該殘匪當可全部肅清、

(答)本部管轄區域、平時以一縣爲單位、各該縣駐一中隊或支隊、如遇特殊情形、臨時再爲調動、但今后本人(沈司令自稱)之計劃、準備以區爲單位、加強軍備努力、各地治安地方當可愈趨鞏固、談話至此、記者興盡而別、

廣州創設興農公司 經營大規模農殖

(中聯社廣州訊)據珠江河口即距廣州市約六十公里西南方之萬頃沙、在其附近約有四千畝之優秀沙田至事變前有稱爲明倫堂者、係屬財團法人組織之團體、此沙田一切經由此處管理、及至八月末日、則由日方平穩接收、同時繼續企圖改良農事開墾、幷增進該地農民之福利、今由中日合辦之興農公司、該公司乃將該四千餘畝之沙田、作爲中國政府方面之現物出資、(估計値三百萬元)而台灣拓殖公司、即提出資金三百萬元、幷行受其經營上必須之種種技術、然聞其使命、從於爲難之理論、不如從於實質改革農民大衆之抱懷、使共蹈履眞實之中日經濟提攜、爲其立意、而注重於農事之改良、幷增進農民之福利、意欲將日本之優秀農業技術、貫注於此、而該公司之收益、則充爲廣東文化施設上諸費、蓋以農業爲基礎、實之經濟合作者、係其着眼之處、該地即路於東莞縣(十分之六)與中山縣(十分之四)之兩縣、其地所產之穀米、年達二千三百萬斤之米、米質優良、冠於全省、住民約八千、在事變前、明倫堂因作抗日團體之爪牙、榨取農民抗日資金、以致農民之收益、僅得生產額之二成、此次抗日資金之來源、不獨已斷絕、且能增進農民福利、況此次係以指導爲目標而接收、故該公司將來諒能以該地爲模範之村鎮、努力於農事之改良、幷增加出產、以增福利、聞該公司之一期計劃、擬試蓬萊米種、目下則以百畝、由來年之一期起種植、蓋因土質氣候、略與台灣相似、故若藉以指導改良之將來成績、當見大效、現該公司正熱心努力於一期計劃之各種事項、將來完成、則新廣東當更有一番氣像矣、

五淋 白濁 一盒斷根

利比兒 リベール

決勿錯過 治療良機

淋病初起時期因尿道發炎・故小便刺痛・且膿濁淋漓・痛苦不可堪・此時治療得宜・即完全斷根矣倘淋病初起因循不治或服用無効劣藥・毒菌蔓延痛苦萬分・終至不可收拾或迨一二星期以後・痛止濁稀・病家每誤認爲全愈・私心竊喜・豈知非但不愈・且淋菌由前尿道攻入後尿道・急性變爲慢性・入於老白濁之途・此時淋菌簇集後尿道・以粘膜爲護符・任何洗滌・注射或電療・俱被粘膜阻隔・不能傷其毫末・從此淋菌作祟・生生不息・逐步內侵・直至攻入睪丸・以致變爲瘋癱殘廢之關節炎・睪丸炎等症。

本品有透膜殺菌特殊藥力不論新久白濁・雖在極嚴重之時・服後藥力滲透粘膜・淋菌悉數殲滅・故全球各國患淋病家・均認利比兒之效力爲無上之權威!!

經理 東亞公司南京支店 南京中山路九二號

發行處 竹村製藥廠 日本大阪市東區南久太郎町二

●各埠大藥房均有出售

松室顧問就職與本會將來的發展

大民會總本部昨晚演講

松室少將閣下，在本月六日下午三時，正式就本會首席顧問職，在新中國的政治基礎日趨明朗化而強固地奠定的時候，我們唯一的民衆機關（大民會）也着實有更深晉強化的必要，所以，松室顧問的就職，無論就本會而言，或是站在全國各方面的立場上說，當然是有莫大的意義的。

松室顧問就職典禮的那一天，本會溫會長擔任主席，首先由會長致歡迎詞，其中有幾句說，「竊思本會爲民衆團體，灌輸民德，開發民智，以及爲民衆謀福利，皆有賴於本會，權任重責大，必須領導得人，方得易於推進，易於發展，今得松室少將閣下，不惜紆尊，就本會顧問之職，從此鄙人得時聆教益，於推進發展兩途，必獲得偉大之結果，」

溫會長上面的歡迎詞，我們分析開來說，至少包含三重很深的意義，

第一，本會是民衆團體，不是政府機關，這點我們已經屢次向全國各界聲明，而獲得了社會上正確的認識，本會不惜冒很大的艱苦，和新中國下層民衆聯合起來，以恢復其元氣，維持其困難，進而求政府的援助與合作，共同向更生的坦途邁進，這點目的與意義，經過了我們屢次的聲明與事實的表現，大家也決不會有所異議，祇有一點，不但和我們站在一條戰線上的民衆，多數尙未明瞭，就是我們本身也沒有最正確的觀念與最理解的態度，那就是知其然而不知其所以然，徒然的明白了大民會的目的，徒然的明白了大民會所要幹的事項，但是我們神聖的工作，怎樣能和時代發生協調的節奏，我們工作的步驟，怎樣採取最便捷的路線，我們的目的，我們的步伐與時代有什麼因果性，我們這種偉大的組織，在歷史上的意義，是佔到何種程度，這些，我們相信全國民衆，以及我們本身一部份人，實在還有再認識和觀察的必要，這點是在松室顧問就職後所昭示給我們的事項，「任重責大」，必須要認清責任與外國的聯係，和責任具體手段的發展，這是有待於全國民衆及本會人員的，

第二，大民會的「任重責大」，所以除了需要普遍的努力外，必需「領導得人」，現在松室顧問，負起了領導大民會的任務，無疑是最相宜的，松室少將閣下，過去在中國有相當的歷史，曾任過中國的顧問，對於我國的社會情形，認識極清，以一位熟識中國政治民情的顧問，來領導我們大民會的事務，這是民衆莫大的幸福，

第三，松室顧問就職，就是大民會已獲得了一位極相宜極有力的領導者，這樣，大民會的責任雖然重大，工作雖然艱巨，可是領導既已得人，將來的推進，將來的發展，我們敢以最大的信心表示，是無可限量的，本會在松室顧問就職以後，必定要顯示出一個突進的強化現象，這種強化的現象，就是新中國新東亞民衆更生復活的前奏和基礎，民衆們當然有所明覺，而一致起來擁護大民會，以完成復興新中國繁榮新東亞的任務了。

建設東亞新秩序 樹立不滅之功績

臨時政府二年來之政績

（中聯社北京十日電）負有安定東亞及更生中華民族重大使命之中華民國臨時政府，於昭和十二年十二月十四日在新首都北京，向民情鼎沸中成立，向再建設新中國跨進歷史的第一步，茲已而迎値得紀念之成立二週紀念，其間在內治方面，一掃國民黨一黨專政之弊，基於新中國民衆之公意，增進中華民族之幸福，在經濟方面確立農民本位之農村對策，并努力開發資源及產業，圖民衆生活之向上，在東亞方面，以民族協和之精神爲基調，與鄰邦日滿兩國親善提攜，在對外方面，担任從前政府所負之一切義務職責，絕對排擊容共政策，進而與防共諸國協力，確保東亞本來之和平等，在各部門齊備獨立國家形式與內容，并在另一方，與在華中成立之維新政府，於徐州會戰後，華中華北連絡之時，進行合流，樹立新中央政權，因諸種事情而能中立之際，此次汪精衛氏出馬成立新中央政府，亦不過時間問題而已，臨時政府亦參加於其旗幟之下，於是所餘輝煌之業績，鞏固建設新中國基石之臨時政府，亦作爲再建中國中央政府之重要構成體，成爲再發端，成立二週紀念，其意義更爲深重，茲回顧其二年不朽之業績如左，

政治

臨時政府審議重要事項之議政委員會，實行議政委員會決定事項之行政委員會，管掌司法事務之司法委員會，採用三權分立制，行政委員會管轄下，設置內政，實業，司法，教育，治安，財政六部及建設總署，統稅公署二署，以實施政治，在司法委員會之下，設置中央公務員懲戒委員會，地方法院，最高法院，檢察署，以確立司法權，地方爲河北（四道百一縣）山東（四道百八縣）山西（四道百七縣）河南（四道百十一縣）四省，設置北京天津青島三特別公署，使行使地方行政，齊備有作爲中央政權之形體，昭和十三年九月廿二日，爲與維新政府處理共通事項起見，設立中華民國政府聯合委員會，顯示治安教育文化財政經濟交通建設飛躍的充實，

治安

爲明朗華北之建設，成立政府同時着手治安，治安部直轄之警防隊及憲兵約五千，配置各地，以保護民衆，更與日軍協力，爲實施掃蕩匪賊起見，在通州設立警官學校，養成中堅將校，昭和十四年十月編成三集團，二獨立團總兵力一萬三千之治安軍，配置於京山京漢津浦各沿線，同時政府認爲正式歸順之剿共軍，亦合併擔任確保治安，逐步樹立實績，

教育

一掃滯方之黨化抗日教育，樹立圖中日滿強力之提攜親善之教育方針，設置教育部直轄編審會，着手中小師範學校教科書之本格的編審，完成全教科書百五十種之纂編，由昭和十三年之秋學期起使用之，同時圖澈底充實新教育方針起見，設立教員再教育機關之師資講習館，一方使醫，農，理，工，文，五學院綜合之國立北京大學開學，國立北京師範學校，國立北京女子師範學院，教育日語及日本情形之教育部立外國語學校，各省均各設立模範小學校等，完成學校之整備，努力養成建設東亞新秩序之中堅人材，

文化

因中日學界及文化團體之協力，以圖中日兩國文化提攜及振興東亞文教爲目的，而設立之東亞文化協議會，亦進行會議，已三次將有關文教之重要事項，向中日兩國政府建議，由文化完成中日親善，嚴密保守中國古來歷史的事物，衆認爲顯然之文化方面之向上，

建設

創立建設總署及在華北之產業開發治安工作之進展，道路之建設，爲當前急務，招聘日人技師，同時樹立幹線道路十年計劃，完成北京通州天津北京南口張家口，北京古北口等之放射道路，更由石家莊至順德，橫斷冀中地區之一大幹線道路，亦已竣工，在港灣方面，天津塘沽港青島港，進行大修改，同時日軍確保隴海線以來，遭華軍破壞之連雲港，亦已加工修理，故以徐州爲中心之河南蘇北方面之物質移動，已迅速活潑化，

華北之地方與地方連絡之大動脈，河川運河爲暴戾之華軍，到處破壞，政府投以數千萬元之鉅款，進行重新開發，白河，大清河，南運河，北運河，子牙河，滹沱河，衛河，小清河等，已許民船自由航行，對確立治安民生向上，物資輸出實過於重要地位，

以國家一切部門爲中心之都市建設，一日亦不容疏忽，先以樹立首都北京之大都市計劃開始，對天津濟南青島徐州新鄉石家莊太原等華北主要都市，亦決定其都市計劃具體案，目下道路之整備區劃等逐步進展中，數年中將耳目一新，近代都市將在全華北出現，

財政

因日軍可敬之努力，華北治安狀態，顯然恢復，因此臨時政府治下區域，名符其實，擴張臨時政府自身，得順利成長，查治安之恢復，立即開發產業，致交易旺盛，貿易伸長，其結果，政府稅收增多，臨時政府之財政鞏固，據本年四月汪時璟財政部總長之發表稱，去年臨時政府歲收之關稅，鹽稅，統稅，合計一億三千一百七十九萬餘元，但本年上半期之稅收成績，關稅，鹽稅，統稅，三稅合計，達一億〇四百四十八萬餘元，約達全年度稅收之八成，本年全年達破二億元，並不困難，

金融

通貨政策，去年三月十日，中國聯合準備銀行開幕時，臨時政府承認該行發行之紙幣聯銀券，爲唯一之國幣，對聯銀券之強化策，盡一切手段，因臨時政府之掩護聯銀券，在國內驅逐舊法幣而代其地位，作爲國內通貨，逐步鞏固其基礎，開幕後，經三月餘，去年六月末，發行率不過六千萬元，去年年底已增加至一億六千萬元，據最近發表之聯銀，上半期決算報告稱，一躍已至二億六千四百餘萬元，更至十一月底，將及三億五千萬元，查作爲國內通貨之聯銀券，除區區之英法兩租界及內地匪區地帶外，華北一帶，已聯銀一色，

經濟

基於去年十一月，華北開發股份公司，在華北設立之鐵道，通信，港灣，鐵，煤，鹽，煤油，電氣八事業，作爲統制事業，由開發公司之傍系公司獨占的經營，與中日滿蒙同盟之建設協力，開發公司創立以來，担當此項統制事業之傍系公司之設立，與興亞院與開發公司，臨時政府間，進行種種折衝之結果，已設立華北電信，電話，華北交通，華北鹽業三公司，更於本年中設立華北礬土公司，華北電業之三公司，其次設立炭礦公司之中，若干各部門，大別如次，

一，交通，擔當交通部門者，爲四月十七日設立之日華合辦，資金三億元之華北交通公司，事業之範圍，爲華北鐵道事業，汽車運輸事業，國內水運事業，及其附帶事業，

華北之鐵道，事變後，爲潰軍徹底的破壞，其復歸事業，須要與新建設不變之苦勞，毋庸贅言，但華北之鐵道移交交通公司經營後，逐漸面目一新，交通公司創立以來，同蒲線北段石太線已準軌化，並建設京漢線與隴海線連結之新開線，更破壞至路盤爲止之隴海線，因日軍與交通公司兩者，可歌可泣之努力，已告復歸，又交通公司設立水運部，擔當小清河，南運河，子牙河，薊運河等之航運，同時擔當天津特三區碼頭，塘沽碼頭，塘北砲台碼頭，及連雲港碼頭之經營，更設立汽車部，經營汽車路線，最近營業公里數，已突破一萬公里，

二，鹽業，擔當資源之華北鹽業開發，八月廿日設立中日合辦，資金二千五百萬圓之華北鹽業公司，承繼長蘆鹽對日輸出與中公司鹽業部之事業，同時預定最近積極的開發鹽業，

三，通信，担當電信電話事業者，華北電信電話公司，設立開發傍系公司，本年春在北京，天津間，進行無綫裝載架空綫之施設，本年夏以來，實現有綫與內地朝鮮，滿洲聲氣連絡，

四，電業，擔當與日本方面之電業公司天津電業，冀東電業，濟魯電業，芝罘電業等，在現在軍管理之下，併合各地之華方電燈廠，華北電業一貫統制之華北電業之設立，甚爲急切，豫定本年內舉成創立總會，該社亦中日合辦，資金一億元，作爲第一期計劃，三年內完成京津地方及各地之炭礦，合計二十萬基羅之火力發電設備，將來亦擔當灤河，永定河等之水力發電，

五，炭業，華北主要炭礦，受現在興中公司之委託經營，爲開發包藏近於無盡藏之豐富資源的華北煤起見，一業一社之原則不適用，炭田同盟則設公司，吸引由內地來之炭業資本，盡量從速努力出炭增加，以開發公司爲中心，進行設立傍系公司，現在判明已設立之傍系公司如次，

（一）大汶口，設立以三菱礦業爲中心之一千五百萬元的採掘公司，

（二）井陘炭，設立以貝島炭礦爲中心之二千萬元的公司，

（三）中興炭，設立以三井礦山爲主體之二千五百萬元的公司，

（四）太原炭，設立以太倉礦業爲中心之五百萬元的公司，

（五）磁縣，設立以六及灣炭，明治礦業爲中心之一千萬元的公司，

（六）山東炭，使擔當山東礦業，增資一千萬元，

六礬土，以興中公司之礬土礦業所爲中心，設立資金五百萬元之華北礬土鹽業公司，擔當礬土之採掘，豫定十二月上旬設立，（完）

日本教育概述（四）

徐東美

（九）學校及青年團體的體育運動（子）整頓原有的指導者養成機關，以增進指導者的學識與經驗，（丑）學校當局，對於學生的體育運動，予以有意義的，有理解的，與有同情的指導，（寅）在各大學內，以公家的經費，建設完全的運動設備，並設置適當的指導者，（卯）在各大學及高等專門學校內，設體育主任，專管校內的體育行政事務，（辰）對於高等專門學校及中學校的課程，加以整理，酌量減少教授智識的時間，增加鍛鍊身體的工夫，（巳）增加各校的體育經費，（午）編纂教師用的體育運動的教科書，（未）適當的指導青年團體的體育運動，且對其所需的經費，酌給補助，

（十）運動會及運動選手（子）一切的運動會，均須由正系的體育團體發起，或得其承認，（丑）關於運動會召集的次數以及時間等，須度情衡理，確立一定的方針，（寅）對於運動會的收入，凡共用途，監查等，亦須有一定的方針，（卯）宣明運動選手制度的意義，且確立一定的方針，使此制度，能有健全的發達，（辰）使運動選手，不時檢查身體，留意健康，（巳）用適當的方法，防止運動選手的職業化，及其他弊害，

三、行政組織

日本教育行政機關之組織，就系統言，可分爲二階段，一爲中央教育行政機關，一爲地方教育行政機關，前者是籠定全國教育政策，指揮監督下級教育行政機關之總樞紐，後者是奉行中央教育行政機關之命令，受上級機關之監督指揮，執行一切教育計劃，實施義務教育之大本營，茲將其系統，列表於後

內閣總理大臣（首相）
文部（中央）大臣
府（地方）縣學務課——市郡町村長
市（地方）教育局（六大都市）——市郡區町長

甲、中央教育行政機關之組織，文部省爲全國最高教育行政機關，設文部大臣一人，掌理關於教育法律，命令之立案，發布，對於部縣知事以下之指揮監督，以及教育行政之處分等事宜，其組織，於大臣官房（秘書處）外，設六局一部，即專門學務局，下分學務，學藝二課，普通學務局，分學務，庶務二課，實業學務局，分工商，及農業教育二課，社會教育局，分青年教育，成人教育，及庶務三課，圖書局，分編修，發行二課，宗教局，分宗教，保存二課，學生部，分學生及調查二課，

乙、地方行政機關之組織，日本是一個採取中央集權制的國家，教育行政大權，亦操之於中央，故地方教育行政機關之組織，極爲簡單，地方教育行政機構，全委之於府縣知事，及市長，在府縣知事下，設一學務課，掌理地方教育行政事宜，其下更有市町村長，或地方自治團體，受地方官之指揮監督，執行地方教育事宜，但此等市町村長，並非國家教育行政官吏，乃一地方自治團體，其關於一切議決案議權限，均操之於市町村會，遇有較重事件，此等市町村會之議決，更須呈請府縣知事或學務課長之認可，始得交付地方教育當局，負責執行，而祗受管轄機關之指揮監督，而不受自治團體之干涉，茲舉東京市教育局之組織爲例，

皖省府召集 二屆宣傳委員會

通過組織規程

（中聯社蚌訊）皖省府爲劃一宣傳機構，增加人民明瞭新政權意義，應設立宣傳委員會，以資實施，業於月前召集第一屆委員會議，茲因規程業已起草完竣，爰於九日假省府禮堂，召集第二屆宣傳委員會議，通過組織規程如後，

第一條，本會秉承中樞政綱宣傳要旨，以宣傳和平，安定社會秩序，改善民衆思想，促進建設新中國新東亞爲宗旨，並以適宜於安徽省風土人情之方法宣傳之，

第二條，本會由省政府暨各廳處，及地方有關宣傳工作之機關團體，各推代表一人或二人參加組織之，

第三條，上述代表推定后，呈由省政府，就全體委員中圈定常委五人，並於五人中指定一人爲主席委員，綜理[illegible]全部事務，

[illegible]條，得聘請顧問若干人協助會務之發展，

第五條，本會得聘任名譽監察委員若干人，監察會中各項事務，

第六條，本會每二周舉行常務會議一次，決定並審核例行事務，每月舉行全體委員大會一次，決定每月之宣傳大綱，並審核各組之工作報告，必要時經常務委員二人以上，或委員四人以上之提議，或主席委員之決定，得召集臨時常務委員會，或全體大會，

第七條，本會內設總務，編審，訓練三組，分掌左列事項，一，總務組，掌理文書，會計，庶務，交際，組織，及其他不屬於各組事項，二，編審組，掌理編纂，刊物，圖畫，及審查報紙，刊物，戲劇，電影等事項，三，訓練組，掌理集會，演講，遊行，各種宣傳人員訓練，以及各項重要情報之蒐集事項，其各組辦事細則另定之，

第八條，各組各設主任一人，由大會決定，就委員中聘請之，處理各組主管事項，

第九條，本會各組得設助理幹事若干人，由各機關職員中派充或兼充之，輔佐主任辦理各組應辦事項，其任免由常務委員會決定之，

第十條，本會得酌用書記若干人，分配於各組服務，其人數由常務委員會決定之，

第十一條，本會因事實之需要，得僱用臨時宣傳人員，其人數由常務委員會決定之，

第十二條，本會辦事人員，除書記爲有給之外，其由各機關兼充者，得酌予津貼，其數目提由大會決定之，

第十三條，本會開辦經常各費，應由委員會擬具預算，呈請省政府核定發給，其特別事業費，應轉案呈請核辦，

第十四條，各縣得設縣宣傳委員會，其組織規程另訂之，

第十五條，本規程如有未盡事宜，得隨時提經大會修正之，

第十六條，本會規程經大會決定，呈由省政府核准施行，

北京榮寶齋書紙店 文具類
南京分店延齡巷五十九號 電話二二三四九號
本齋專售毛筆用仿古詩牋鋼筆用仿古詩牋各種仿古詩筒中堂屏對綾絹輓聯書畫宣紙名端墨盒鎮尺八寶印泥筆墨端硯松烟墨汁圖畫顏料加細礬絹博古請柬文章抄本各式印譜名家篆刻牙石銀銅圖章優等工師精裱新舊字畫裝璜古玩文房禮品應有皆備名目繁多不及細載如荷惠顧無任歡迎 A372

南京泰和製版所
精製 網綫銅版 照相鋅版 無網銅版 套色鋅版
出品精良 交貨迅速 約期不誤 價目克己
地址中華路三三一號 特點代客寫繪！收費低廉。

北京雲祥閣文具紙店 太平路三段三二〇號
本店專售壽立軸屏聯綾絹輓對書畫宣紙時代仿古彩花信牋博古請帖精鐫八寶印泥筆墨歙硯松煙墨汁國畫顏料名人篆刻牙石銅章精裱新舊字畫裝璜古玩文房禮品應有盡有名目繁多不及詳載如蒙賜顧竭誠歡迎 A391

鞋帽類

夫子廟 華美男女鞋室
現到 各種色皮 各種麂皮 各種絲絨 各種毛呢 樣式
中根高根 持奇翻新 新穎美觀 男女兼有
尙有其他各式男女走鞋定價普通歡迎比較之 A11

建康路 天津 久福鞋 承恩寺
憑＝雄厚技術 造＝大量時鞋 作＝偉大貢獻 求＝顧客滿意 A267

天津三聚鞋莊 中華路府東街
本號經營數十餘年向抱精工重料久蒙賜顧贊許在茲所需原料飛漲之際本號不惜工本高貴仍特選最高尙材料精製時式男女各鞋新式皮鞋出品特加提高精良耐久承蒙惠顧竭誠歡迎 A71

請吸高貴的 指南牌香煙
煙絲上等 煙味適口！ 裝璜雅觀 價錢經濟!!
各香煙店均有出售
上海華生煙草公司啓

盛錫福 發行所建康路三山街
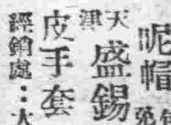
本年度最新鮑魚式
呢帽 包管退換 免費修理
天津盛錫福帽廠 A96
皮手套 大批到達 歡迎選購
經銷處：大華帽行 新街口
建康路三山街口

回力牌

各大百貨商店均有出售
昇州路二六號 正華橡膠公司

照相類

光友洋行
普遍試用特別犧牲 飛機牌印像紙
十二月一日起大廉價一月 每全特價三元一角 A367
南京白下路九二號

大同日夜照相
請君試攝比較 定獲贊許滿意
地點 中山路國府路口 電話 二二五六九號 A52
特備長條自動轉鏡

高貴照相 普通代價
王氏 祗有夫子廟貢院街
電光照相 A321

明星香烟

烟中明星

法律與經濟

第二十七期 （每逢星期三出版）

中國農業金融之檢討（下）

法學博士奚樹基 宣傳委員張魯山 合撰

（七）農倉於收受寄托物後，應發給倉單於寄託人，倉單得爲借款之擔保。

（八）受寄物應個別保管之，其證明種類品質確係相同者得爲混合保管，但應得寄託人之同意。

（九）受寄物保管期間，自寄託之日起算至多以六個月爲限，必要時得延長之，其延長時間不得逾六個月但第二條第二項之倉儲積穀不在此限。

（十）經營農倉事業者，應以本法之規定擬具業務規則及其他應備章程向所在地主管官署請登記，主管官署應將前項核准登記之農倉，呈經省市主管官署核轉實業部及內政部備。

（十一）農倉經主管官署或主管人之許可得使用地方官產原有倉儲，或其他公共建築物以作倉庫，並得加以修葺或改建。

（十二）農倉得免納營業稅建築倉庫或購置倉庫用地應課之地方稅及其他地方捐稅，

（十三）農倉所保管之受寄物以可能範圍內應一律投保火險。

（十四）農倉事業之獎勵及補助辦法，由實業部會同內政部定之。中央模範農業倉庫區城範圍，在江寧，句容，溧水三縣，成立倉庫七百五十餘所，放款三十餘萬元，各省舉辦農業倉庫者，已有江蘇，浙江，安徽，江西，湖北等省。

（甲）其他農業金融設施，安徽省籌設農業質庫稱爲農典，得分爲縣農業質庫，鄉農業質庫，各縣至少一所。受質物品爲，（一）農具，（二）衣服，（三）土產布疋類，（四）農業副產物，月息以一分爲限。

（乙）商業銀行及其他機關之農業放款。

一、上海商業儲蓄銀行中國銀行交通銀行農工銀行上海商業儲蓄銀行等均有農業放款注意農村放款，始於民國二十年，自民國二十一年起，在總行設立農業合作貸款部，辦理運銷合作，信用合作，辦業倉庫及農產抵押貸款業務，二十三年又將合作貸款部改爲農業部，農民放款區域計有江蘇，河南，安徽，陝西，湖北，湖南，浙江，山西，山東等省，二十三年放款總額共計四百四十四萬餘元該行貸與合作社之放款，月息一分或九厘。

二、中華農業合作貸款銀團，於二十四年二月由各銀行聯合組織，成立總辦事處於上海，資金總額定爲三百萬，由交通，上海，金城，浙江興業，四行儲蓄會，中南，大陸，新華，國華等十個銀行參加。

三、中國華洋義賑救災總會，本來是一種慈善機關，其任務原在賑濟民國九年華北一帶的災荒，後來於民國十二年擬定農村信用合作社章程，從事農村合作放款，最初限於河北省，現在已及於安徽，江西，湖南，湖北各省。

（六）今後中國之農業金融制度

中國的社會組織，農家幾佔全人口四分之三，要求中國國民經濟發和社會的安寧，就要積極籌謀農業金融制度之改良中國舊有之農業金融組織，如典當及合會等均應予改善，現時應普設農民銀行，農村合作銀行，或合作金庫，尤應積極籌設貸放長期貸款的農業銀行，民國十九年農鑛部曾組織一農業金融討論委員會，擬訂農業金融制度及各種法規草案，二十一年十一月，實業部又召集農業金融討論委員會，擬訂農業制度實施計劃及實施方案，並修正法規草案，內有中央農業銀行條例草案，農民銀行條例草案等。農業金融討論委員會所擬議的金融制度，頗有價值，茲摘錄要點如左：

農業金融爲適應農民需要計，分爲長期貸款，中期貸款，短期貸三種規定期限如左：

一、短期貸款限八個月或八個月以下，二、中期貸款限八個月至三年，三、長期貸款限由三年至四十年。長期貸款，以貸於購置生產業，及其他有長期性質之用途爲主，中期貸款，以貸款於改良土地，及其他，中期性質之用途爲主，短期貸款，供流通資本，及其他有短期性質之用途爲主，爲達耕者有其田之目的，則長期貸款在所必要，爲達改良農業計，中期貸款在所必要，至供給農民之資本及謀農村經濟之改善，則短期貸款尚焉，今欲建立農業金融制度，宜分農業銀行與農民銀行爲二：（一）以農業銀行，貸放長期及中期之貸款，略做各國工地銀行制度，由政府辦理國所特設之中期貸款制度，由政府辦理，所需資本，則由政府於公款內籌撥，政府有營業權及管理權。（二）以農民銀行貸放中期及短期之貸款略做各國合作銀行制度，由政府或人民辦理。

赤色氛圍裏的 蒙古經濟概況【七】

·伯瀟·

外蒙山林中，富有貂，豹，狐，鹿，豺狼，狷灰鼠等獸，草地則多產旱獺皮等此種物品，多被俄人利誘賂買，任意搜羅，每處採得各種產物均以汽車運送俄國享用，對於華商收買旱獺皮之時，事前並未禁止及至收買後，因俄商將外蒙所產大宗獺皮，售與他國商人，訂立合同，無貨可交，即慫恿外蒙當道，通令各地用嚴厲手段，將華商所有獺皮，悉數充公。十九年華商因此而損失，不下五千萬元之鉅。且華商在外蒙各處所存毛皮等貨物，悉被封鎖，並禁止出境，而內地旅蒙商業之總號，以匯兌來源斷絕，即受貨物封鎖困難，實無餘力，再往外蒙發貨。

俄人摧殘中國商人之事情，層出不窮，現舉例以明之「自從蒙古國立機器製磚廠開始工作以後，所有中國人經營的磚窰，一部份因爲苛捐重稅之壓迫，陷於破產，一部分因爲俄人說他們從前交的貨色不好，就把他們的營業處所，流動資金以及材料磚窰等等，一律收沒，名爲懲罰，經營磚窰的人還得服從命令，到國立機器製磚廠去當苦工。此外如石灰窰，鋸木廠，細木工廠等等，也和磚窰業一樣的遭受摧殘。中國農民呢？他們費了幾年或幾十年的辛勞，把毫無水利的一片沙漠開成熟地。等到有一天可以得些收益了，他們的田地房產就會給俄人沒收，而成爲流落天涯的無告之民，自然俄人驅逐他們，必在每季收成以後，因爲這收穫的工作，俄人還得讓中國農民盡其最後之義務。」

蘇俄驅逐華商勢力於外蒙市場之方法，除唆使蒙古政府無故沒收中國商人財產外，又有禁止華商匯兌之辦法。商業資金可以不宣佈理由，隨便沒收。而對於無法沒收之財弊，則用禁止匯兌方法，使之不能流出。致擁有大宗資金之華商困守庫倫。一方因爲匯兌不通，不能對中國之總號付款；他方則無法運用資金，且時有被發覺沒收之危險。禁止匯兌之方法有二：（一）蒙古銀行爲蒙俄所合辦，故可無理由之拒絕匯兌：（二）中國商人如欲匯兌，不免爲蒙古政府所偵知，結果則被其沒收。

徵收特稅亦爲外蒙摧毀華商勢力之最有效之辦法。外蒙對於華商捐稅奇重，任意留難，實爲破天荒之橫暴。例如資本萬元之商號，每月所納各種捐項，不下六七百元之多。所有往庫倫之貨物。經過烏得等處三道卡百般留難。迨至庫倫稅局將貨物於該局，先行呈報各機關查驗，然後購買俄人之聯單填寫貨色數目呈報稅局，估價納稅，此報單每張紙費洋一元另五分，且限填寫貨色十三種，按商號所發各種貨物，每一次必有數百種成千餘種。按報稅聯單紙費一項竟達數十元或百餘元之多。其估價辦法，尚無一定，任由稅局員，信口開河，以喜怒爲轉移，往往有稅價超出值價數倍者，及至報稅之後，最早亦須半日或二十元始能驗訖，甚至積壓兩月之久而不能查驗者。華商所受捐稅之剝削，罄筆難書，捐稅種數極繁，略誌於下：絲織品，煙類，化粧品，值百抽三十，皮革類，磁木器類，值百抽十五。銅錫類值百抽十六，棉織品，紙張及一切粗笨貨物，值百抽三十。報稅皮類，值百抽十五。報稅聯單費每張一元另五分。稅局過秤捐每百斤三分，稅局看護費每百斤每日一角三分，出入稅局門件捐每件五角，稅局拆包費每件三角，轉運車費每百斤一元四角，護照每人一張，限期一年者，照費八千元。附加警捐五角，薪金捐商號執事人，每年一百二十元，夥友每年三十元。營業照捐，分八等。特等不限人數多寡，每年九千元，頭等不限人數，每年四千五百元。二等不限人數，每年二千五百元。三等十二人每年一千五百元。四等限八人，每年一千元。五等限六人，每年五百元。六等限四人，每年二百五十元。流水捐每千元抽二五元。按實數每年抽百分之十二。資本加三倍或五倍任由捐局估加紅利稅。每年抽百分之五十數目，不論有無餘利，即按流水，每千元估紅利一百五十元。外有門牌捐分八等，特等每年一千二百元，地基捐分三等，頭等每年每步一角八分。房院捐實價估算，每千元每年六十七元，又住人之房，每年每間捐十五元，存貨三十元。

華商處此苛捐雜稅剝削之下，欲繼續經商，既不可能，欲離蒙返國則道路阻且長，且沿路偵騎四出，稍稍阻留，直至行乞而歸，已屬幸事，且出境之人，除護照外，得領期限一日之路照，方能通行。每人只准帶路費二十元。並不許多帶行李，如攜有新衣，則徵以重稅。華商在外蒙境內，因不堪受其苛捐重稅，無力負担，近有呈報歇業之字號，蒙古官廳即聲言如報歇業，將來還東銀行復業，不准匯兌，即華蒙政府有相當之解決，亦不能再行營業，又有商號因特別捐稅之款，無處籌措，即央求蒙古官廳，可否以貨作價，抵補捐款，如此則該官廳即指該商有意違抗定章，即將其所有貨物全數沒收，並勒令其迅速出境。

在此環境之下，華商漸有絕跡外蒙之趨勢，反之，俄商則在政府保護援助之下，勢力已根深蒂固。迄最近止，俄商日多，俄貨充斥，茲將中俄在外蒙商業消長情形列表於後：

中俄二國在外蒙商務百分比

年次	一九二四	一九二五	一九二六	一九二七
中國	八五・七	七八・三	六八・七	六三・六
俄國	一四・三	二一・七	三一・三	三六・四

由一九二四年之百分之八五・七，跌至二七年之百分之六三・六，反之，蘇俄則由百分之一四・三增至三六・四，華商衰落之情勢，可見一班矣。

丁 俄蒙貿易之發達

自蘇俄壟斷外蒙經濟實權以後，更進而操縱一切，以是蘇俄獲得一最良之消費市場，與一宜傳共產主義之所在。而外蒙鐵道之敷設，通信機關之裝置，國營工場之設備，礦山之採掘，及其他一切國家經濟之施設皆爲俄人之命是聽。今華商既以種種壓迫而退出外蒙市場，於是俄商乃大事活動，茲據蘇俄貿易人民委員會關稅局之統計，列俄蒙貿易額增加表：（單位千元）

年次	外蒙對俄輸出	比率	由俄輸入外蒙	比率	貿易總額	比率
一九二四——二五	三・五八三	一〇〇・〇	二・七六九	一〇〇・〇	六・三五二	一〇〇・〇
一九二五——二六	三・七三五	一〇四・二	三・六七〇	一三二・五	七・四〇五	一一六・五
一九二六——二七	七・五三三	二一〇・八	四・六三三	一六七・三	一二・一八六	一九一・八

俄蒙貿易，較之最初已增加二倍，外蒙對俄輸出較外蒙輸入之增加爲速。蘇俄對外蒙輸入之增加，一九二六年至二七年外蒙輸往俄國之原料品額，較一九二四——二五年增加百分之一百另二，其中柔毛增加百分之一百四十，生皮百分之九十七，牲畜則增加三倍之七十七。一九二七年蘇俄在外蒙收買之羊毛爲六千六百噸，適占全蒙出口羊毛百分之九十七，（該年全蒙出口羊毛爲七千五百噸）在由蘇俄輸入外蒙之貨物中，麵粉增加百分之四十二，砂糖百分之六十五，煙草百分之二百六十二，布疋百分之七十五，（一九二六——二七年度較一九二五——二六年度之增加額）。俄蒙貿易突飛猛進之原因，要不外利用外蒙政府，壓迫華商，以蘇俄國立商務股份公司，及西東歐貿易股份公司與古蒙中央合作社互相聯絡，侵入外蒙市場，開拓其本國商品販路，排斥華商及其他各國之烟草，砂糖，布疋製品而逐其發展壟斷之野心。

查我國在蒙之私人財產貨物，據估計所得尚有五萬萬四千萬之鉅。今俄人實行封鎖獨佔外蒙之赤化政策唆使蒙人，徵收雜稅，禁止現金出口，强制行使俄鈔如俄之銀幣，每元重量約五錢，而中國銀元則重七錢二分，然在使用之時，反向俄幣八九折，且蘇俄之遠東銀行爲辦理匯兌，壟斷獨登華商金錢不能自由，致向爲華商尾閭之外蒙，竟被赤俄所操縱，其影響於我國西北之商務，至深且巨，如天津一埠向爲華北商務之管鑰，乃近年以來貿易情形，一落千丈，如十九年津埠進出口貿易總額，較十八年減少二千九百二十五萬兩。其源因實爲蘇俄壟斷外蒙市場，及張家口等處之凋敝所致。

六 結論

外蒙之經濟概況，既如上述，故以現在外蒙之國論之，絕無獨立自治之能力，一切託庇於勞農政府之下，一任其所爲。自民國十年七月，蘇俄赤化橫行外蒙以來，截至現在爲止，我國失此領土者，已十餘載於茲矣，迄今外蒙封鎖，華蒙商業久已斷絕。然外蒙爲我屬土，絕不能任其淪於赤俄之手。我國政府今欲完我領土，固我西北邊防，恢復我國家舊觀，應注意及下列數事：

（一）與蘇俄開始外蒙談判——一，劃清蒙俄疆界，二，交還一切侵略權利，三，確實尊重我國在外蒙之宗主權，四，保障華商營業置產之自由，及華人之身命財產權，不得任意沒收，並退還以前沒收之華商財產，五，蘇俄軍隊不得侵入外蒙。

（二）獎勵蒙民內徙，及移民實邊。

（三）於內地設立蒙文學校，於蒙境增設漢文中小校，免費誦讀，普及蒙古教育及提高蒙民程度。

（四）歡迎鼓勵蒙古青年來內地就學。（完）

啓：「錫山之茶葉」一文，本期因稿件擠擁，暫停。——編者——

死刑的「廢止」與「存留」

·鑑仁·

刑罰爲國家對於犯罪人所加之制裁，而剝奪其私人之法益；其目的在於消滅犯罪與防衛社會。故刑罰在特別預防上，是爲改過遷善；或使犯人與社會隔離，使復爲社會生存之適格者；或矯正犯人之惡性，使其不致侵害社會之生存。其在普通預防上，則爲懲一儆百，使一般社會人，不至爲犯罪之嘗試。

死刑即絕人生命之刑，爲刑罰中之最古而最重要者；然近世文化日進，思想大變，故各國之立法例上，關於死刑有廢止者，有存留者。如葡萄牙，羅馬尼亞，瑞士，挪威，荷蘭，塞爾維亞，立陶宛，瑞典，丹麥，北美合衆國中有八州；及南美之委納瑞拉，巴西，烏拉圭，古巴，阿根廷，哥倫比亞；及中美之哥斯脫利加，危地馬拉，尼加拉圭，宏都拉斯諸國，刑法上均已廢止死刑。至如英吉利，法蘭西，匈牙利，西班牙，比利時，芬蘭，希臘，土耳其，摩洛哥，剛果，波利維亞，埃及，祕魯，智利，墨西哥，坎拿大，暹羅，日本，蘇俄，德意志，美國聯邦，及我國之刑法上，至今猶存留死刑。

夫刑罰若以應報刑論，或一般預防論爲基礎；則死刑之存留，原無不可。若根據特別預防論，而主張犯人之改善；則死刑者，適足以絕滅改善之對象，則其在刑法上，應否存留，實一斷重疑案。

廢止死刑論者之主張，有不能回復說，違反社約說，刑罰不減少說，及違背人道說等；不及一一列舉，無不言之在理。但自防衛社會之目的刑論上觀察，認爲惡性重大，不能改善之犯人，予以根本淘汰；使與社會永久隔離，以絕滅其危害社會之機能。使死刑一旦廢止，恐影響於社會心理；兇惡之徒，必將玩其刑輕，肆無忌憚；良民必駭其不情，而滋深禍科有隨時被侵之疑懼。

是以在理論上言，廢止之說自優於存留；然在事實上言，則廢止之說似言之過早。故死刑之廢止與存留，要當因時及地，視社會秩序文化程度之何如，以定其存廢之方針。

所以刑法上，不妨暫定有死刑；備而不用，以防萬一。然當力主緩和，減少死罪；留一綫之生機，冀日後之感悟，始無背於時代思想之新求。此則深有賴於司刑事審判之責者；務必心存惻怛，慎用死刑也可。

本年棉產調查

自今年四月至來年八月，關於華北華中棉花之收穫及上市預料各主要，關係方面綜合調查，收穫達於六百二十萬擔至六百五十萬擔，上市貨三百六十萬擔至三百九十萬擔，比較於華中事變前，（五年平均四百八十萬擔）有一成餘之減少，比較於華北事變前，（五年平均四百五十萬擔）有四成六分七厘之減少，合計華中華北有三成七分之減少，且華中方面收穫預料之中，二百萬擔屬於湖北湖南兩省，其中五十萬擔在非論陷區，蔣政權下，其次爲各社華中華北之調查觀之，華北棉產改進會調查，東棉調查，日棉調查，統計如下，華北合計，一，九二七，一，九九三，二三，四〇，華中合計，四，二三一，四，二三四〇，四，二一五，總計，六，一四〇，六，二二七，六，五五五。

（又訊）本年華北棉花，因受天時不調，及水災影響，已告減收，迭誌本報，頃悉京津沿綫一帶，近日棉花上市頗爲踴躍，每日常在五十萬斤以上，尤以無極，束鹿，趙縣，甯晉一帶品質較佳，至於津浦及膠濟沿綫，則比較差減，德州市場貨物，大致均向濟南發售，本年數量雖較減少，然成色尚不低劣，一般預料來春以後，棉田將更有增加，而農村經濟自亦隨之好轉云。

本報週刊一覽表

星期日	戲劇與電影
星期一	婦女與兒童
星期二	教育與文藝
星期三	法律與經濟
星期四	新聞與出版
星期五	醫藥與衛生
星期六	歷史與地理

醫藥類

中醫徐廉夫
統治內外婦兒科一切溫熱傷寒虛勞時疫及痧痘癰疹瘧痞 腥紅熱等疑難雜症
寓珈路一號出診上午八時至十二時每日午後四時至八時
在上海路一三二號應門診 A412

竹口醫院
科目 產婦科 性病科 內外科 電療科 眼耳科 喉鼻科 小兒科 齒科
住院 病房清潔 房屋清靜 最宜療養
院長 醫學博士 竹口文雄
院址 洪武街決正里 電話二一三四七 A410

光中醫院
十二月四日復診
總院 香鋪營十九號之一在原址北首小巷內
分院 顏料坊西口九十五號 A402

首滅濁
美國雅培藥廠出品 最新化學診療劑
專治白濁及其他一切變症合併症
「SULFAMIDYL」
各大藥房均有出售 新民大藥房經銷 太平路一五五號 A401

中醫張友直 回京應診
診所北門橋魚市街中段七十一號 恆春藥號內 A400

張泰和堂參藥總分號
本堂有四十餘年之信譽素蒙各界人士讚揚允推本京唯一之中藥號是以營業日盛今正擴充分號於莫愁路文津橋值此冬令國人亟宜進服補品以資培養體質茲將特品名撮要列後 古林人參 虎鹿龜膠 精製飲片 參桂鹿茸丸 極陳阿膠 精製參耆膏 人參再造丸 官燕銀耳 野於潛术 百補全鹿丸 外科六神丸 總號建康路奇望街 分號莫愁路文津橋 陽曆及古曆一日十五日均照碼九扣 A396

廣東醫院 程立鈞醫師
專門戒煙戒毒
凡有鴉片紅丸白麵不論新癮老癮或曾戒復吸者本醫師以最新特效療法一二星期便可澈底斷癮戒時絕無痛苦不礙工作
統理內外各科 院址中華路府東街

止痛
阿司匹那爾藥片
專治頭痛 月經痛 牙痛 筋骨疼痛及一切疼痛 藥性宏大 功效神速
德國鴻發藥廠出品 各大藥房均有出售 A386

兒科專家 兼內婦科
中醫張仲樑
診所 明瓦廊九十八號（原住新街口）

同仁齒科醫院
科目 口腔外科 治療拔牙 各種鑲補 牙列矯正 其他一切疑難牙病
主辦 厲羣醫師
總院 中山東路七八號 馥記大樓原址樓下
分院 中山北路五〇八號 鼓樓醫院南首 A142

瞿俊良診療所
專門梅毒淋濁 統治內外各科
包醫藥費十元注射自備
地址昇州路西楊米巷口 A403

中青齒科醫院
科目 口腔外科 拔齒科 治療科 鑲補科 齒列矯正科
院長 齒科醫師 林中青
院址 本京遊府西街四五號 南京廣播電台東首 A95

博濟醫院 回京復業
主治 性病科 內外科 根治花柳白濁 神經衰弱 遺精早洩 發育不全
療養 太陽燈 新式電療機 專醫各種病症
護士 房屋清潔 宜療養 取費抵廉
門診 每日上午九時至下午四時
住院 房間有多數 星期例假照常應診
院址 南京府西街大砂珠巷六號 院長顧洪模醫師 A408

國醫推拿專科徐希濤 回京應診 A295

周炳華醫師
主治內外花柳各科
原在太平路設診療所事變後遷移白下路昇平橋一二六號 A103

科達 首創老牌 治咳補肺 麥精魚肝油
認明科達 方得真効
南京經理處白下路新亞及各大藥房代售 A384

傷風咳嗽 久咳多痰 康福多 服即愈
上海正德藥廠發行
本京各大藥房均有代售 A373

白敬宇眼藥
▲ 專治沙眼，雲翳，及各種時行目疾 ▼
店址：南京白下路昇平橋 奇望街
分銷處 新街口漢中路
本外埠各大藥房均有代售 A121

◇◇疥瘡◇◇ ◇◇濕毒◇◇ 三日包好 無効還洋
本藥房經理維揚協茂秘製藥油專治疥瘡濕毒皮膚病 除第一次擦後即止癢 售價第一次二次包可痊癒
代售處南門大街新中央藥房 昇州路京中華藥房 總經理建康路太平第二和

新海洛斷癮
鴉片、嗎啡、海洛英、戒煙新藥！
新海洛斷癮爲本所藥技師苦心研究數載發明之世界第一戒毒新藥本藥功效神速無藥癮之弊分皮下注射及內服錠片兩種服用此藥當在五分鐘內即能止痛鎭靜使全身機能振作興奮泰然安眠誠爲世界戒毒之第一奧妙斷癮藥也
注射用 一〇管入 五〇管入 一〇〇管入
內服用 一〇〇片入 三〇〇片入
南京代理店 夫子廟東街 廣生藥房
本京各大藥房均有代售 滬甯綫各埠均有出售 A261

南京 金鍼科國醫李靖方診所
專治 中風不語 半身不遂 口角流涎 口眼歪斜 牙關緊閉 手足麻木 ……
門診上午八時至下午三時 出診下午 急症隨請隨到
地址 白下路昇平橋 A236

省三醫院
統治內外花柳產婦小兒眼耳鼻喉等科 女醫接生 包戒煙毒
時間 門診上午八時至下午四時 出診下午四時至六時 急症不限
院址 碑亭巷二四七號

瘋狗與毒蛇

——人生道路上防不勝防——

童綠

這年頭作人難，待人更難！一個人在社會上做事，週圍間就有不同的面目，然而在他與他的週圍間，只要和藹待人，虛心接受，尚可以敷衍過去，要是在週圍以外，絕不相干的人，便却把握不住了。

據說：把握不住的原因，因爲這年頭瘋狗太多，任意亂咬！前天在我肉眼所見的一個，曾經親被瘋狗咬過一口，咬得遍體盡傷，疼痛難熬！這在瘋狗自身或者痛快一時，但是被咬了的，肉體亦云苦矣！

慧子君在本報初週紀念的新聲特刊上，發表一篇「副刊編輯談」，其中有一段很值得作爲筆者借鏡的，他說『……我寧可與剪刀漿糊爲伴，故編新聞欄，比較稍輕鬆些；三年前給毒蛇咬了一口，如今看見了爛草繩都害怕。』雖是吃文藝飯的經驗之談，慧子君的所以如今看見了爛草繩都害怕，原因毒蛇隨時隨地就會咬人！

我現在想來，果眞有此事實，可謂言之不虛！

但我又不懂，當人未去侵犯瘋狗毒蛇前，這些瘋狗毒蛇，爲什麼要任意咬人呢？不過，再一思維，狗既已瘋，神經失却狀態，蛇既已毒，咬人亦不自知。故與其說瘋狗毒蛇之咬人得意，毋甯說瘋狗毒蛇之病入膏肓命途多慘！

書至此，不禁感人生道路上，對於瘋狗毒蛇，有防不勝防之感！

我們需要和平

爲了生存

倩

說出來眞痛心，事變到現在，已有二個年頭了，在這二個年頭裏，不知犧牲了多少財產！不知犧牲了多少生命！爲了什麼而犧牲？犧牲的禍首到底是在日本還是中國？這些我們不要去問他，反正問他也是無益，總之，我們東亞民族需要生存的話，再不應該自掘墳墓，自討苦吃了，二年來闖禍的慘劇，够我們悲痛，苦惱，羞慚，憤慨了，今後我們只有用眞摯的心來反省，來懺悔，抱昨死今生的信心，向和平之道邁進。

我們用冷靜的頭腦來思考一下，中日二國是否有勢不並立的趨勢？如果眞有這個趨勢的話，爲了自身的生存，我也希望長期抗戰，是應該拚個你死我活。但是要知道中國有豐富的資源，日本有無限的財力和人力，用日本的財力人力來開發中國的資源，用中國的資源來維持日本的財力和人力，這眞是雙方有利的事，中日二國絕對沒有衝突的必要，中國生存後，日本決不會滅亡，日本生存後，中國亦決不會滅亡，所以爲什麼要發動這不必要的戰爭呢?!

不必要的戰爭既然發動了，並且延長了二年了，那末現在祇有從速的收兵，化干戈爲玉帛，蔣政權到目今還喊着長期抗戰，明眼人可以知道他的目的不外是想佔些便宜，但是佔便宜的思想，那是萬萬要不得，因爲你佔了便宜，對方就吃了大虧，現在沒有合理的解決，將來就沒有合理的結果，不久一定可以受到無窮的悔恨，因爲世界雖大，那有甘願吃虧的，甘心不爭取自己獨立生存的國家？如果有，他早就應該滅亡了，日本近衛首相看清了這一點，所以發表這神聖的聲明的，所以和平之道，一定應該基於互惠平等，基於共存共榮，今後我們希望日本人更進一步的了解我們中國，同時我們也應當更進一步的了解日本，日本人從日本人的立場來救國，中國人從中國人的立場，來救東亞，以達到休戚相共的境界。

以現階段的事實來證明，吾們可以知道日本眞的有誠意來和我們中國談和平了，我們應當趁這機會趕快的握手言歡，我們應該知道我們不是爲戰爭而戰爭，戰爭僅是手段，不是目的，爲了生存，我們可以戰爭，爲了生存，我們需要和平，現在是從和平中求生存的時候，我們應當毫不遲疑的爭取和平。

和平之神的汪先生，伸開了翅膀歡迎吾們，不要放棄這個爭取生存的機會。

「國難盜」

——日軍入南京兩週年的回憶——

因心

時間很迅速地逝去，日軍入南京，已兩週年了；這是一個值得回憶的，尤其是一般有損民族性的「國難盜」，更值得使人們悲痛的回憶。

南京在蔣軍退出以後，繼之就是一次大搶刧，可是這搶刧不是軍人們，而是一般蒼民；這是多麼意想不到的事啊！

當南京在沒有蔣軍退出的以前，由國際救濟會組成難民區，以容納一般無法脫逃的難民，所以難民區以外，冷落得鳥雀無聲！日軍終於進城了，一般人每天只是在驚濤駭浪中，而另有一部份膽大力壯的人們，竟異想天開的到難民區以外的人家，很不客氣地搶刧物件。起先尚是一點日用品，後來逐漸地連傢具也在被搶之列，於是「到城南光復去」的口號，很普遍流行着。那時上海路的兩旁，就「萬商雲集」的熱鬧起來；而據說這一般「國難盜」，有的被拉失蹤，有的竟被犧牲了；可是後繼的人仍繼續不斷！

最可憐的，要算一般膽小的人，他們非但不敢去搶人家的東西，連自己的家都不敢去探望，等到稍爲平靜了一點，回家一看，唉！一切都被搶空，只有望屋興嘆！

以後，地方自治會成立，接着各區公所相繼的成立，各區長，鑒於此風不可長，於是特設保甲組，每天派員，在區的邊境，對於「國難盜」的贓物，加以沒收，於是此風漸漸地稍殺。可是各區堆積數量，已甚可觀，後來由督辦市政公署，定於五月十三日至十五日，在山西路第四區公所公開拍賣，將所得的款項，充作兒童教育基金。據說拍賣的標價，較之購置時，僅有百分之幾的價值，而總數竟售得二千四百餘元，這是一個多麼驚人的數字！像這種「國難盜」的行爲，大概是我們中國所特有的吧？在現今的回憶裏，我希望這個名詞永遠地遺忘在人們的腦海中！

雨的滋味

寺山

「隨風潛入夜，潤物細無聲」。這在正是春雨的特色。是最耐人尋味的了。你看牠像迷霧，又有些像輕煙，如果再加上一些斜照，便如遊絲般的輕輕的搖曳着，在田隴間，在原野上，在花叢，在屋外，牠能把現實的景物渝濛得成爲幻象的；使你從這烟霧般的雨絲中看青青的楊柳，也祇能見得她輕盈婉約地在曼舞低擧，你決不能分辨清她的一枝一葉，假如你在遠眺着山山水水，你會覺得山水之間失去了涯涘，讓你一片的空翠會迷住了你，不能說山到何處止，水到何處住。假如你想從這般的雨霧中看花，你愈會覺得這些滴粉溶脂的顏色因爲不分明而愈媚。此外，冲破了這無聲的細雨的境界的便是葉下的黃鶯，與剪水穿簾的紅襟的燕子，在這裏我的所謂冲破，是當你在夢幻似的懷着與薔薇花的新葉一般嬌嫩的柔情領略這濛濛的細雨，忽然間淺綠蔭中有一聲鶯囀，或是一瞥眼見一羽小燕飛掠過你肩頭，使你陡然地從沉醉的幻夢中驚醒過來，你試想當時的情味如何呢？

一提到了夏季，不能不使人想到了六月的驟雨，驟雨通常總是被人咒詛的，因爲每個人都怨恨他的暴力，然而驟雨却并非絕對的是一個大殺風景的朋友，牠一樣也能讓你體會出一種不盡的美味。

差不多總是在過午的時分，驟然間一陣粗大的雨點，如萬馬奔騰的廝殺下來；這時候四野裏的大樹，被風勢撼得呼呼的發出龍吟虎嘯之聲，當此情景，你的神經不是起了極度的振奮麼？如果你所處的是一座高樓，我想你必然能在這陣驟雨中聽得了更佳妙的音樂，找到一種更精緻的滋味。

雨過後天開雲朗，又是斜陽時分，蟬聲也在樹杪間聽得了，一切都是異常的平靜，儼然如換了一個新的世界。這時候你拖着一雙木屐，在這平靜的境界中默座片時，觀賞樹葉上晶瑩的珠粒，豈不是比春雨中還要覺得閒淡而開懷得多麼？

冬天的雨，我以爲可以拿隱士來比擬的，這個並不是因爲牠怎樣的有學問，怎樣的有道德，我的唯一的理由，就是一個「冷」字。你想冬季的雨不是冷得如山中的那許多隱士麼？差幸冬季的雨量不多，便偶地降一天半天也不至於使人厭惡。不過要從牠的色相上找滋味，似乎是就差一點了，所以冬雨宜於在室內爐邊飲酒，把紙窗兒緊閉，一任牠在外面瀟瀟淅淅，你奚牠無心而有心，無情而有情，你儘管與你的家人朋友擁衾呵凍，撥一撥爐中的殘灰，溫一杯淡酒，隨意的話些家常，在大家一時的靜默中便又聽得牠又在外面瀟瀟淅淅的響着，你想這時的雨聲又是如何的一種滋味。

雨的滋味惟有在雨的時候才能領略得到，牠是不可捉摸的，不可回憶，乃至不可描想的。同時雨和月光一樣地容易使人動感情，不過月只能拿顏色來刺激你，而雨却能同時用顏色和聲音來喚起你的心靈。

秋雨自有秋雨的異味。

秋雨自有秋雨的特色。

如果是在一個深秋的夜晚，你靜靜的一個人躺在床上，你聽着梧桐上或芭蕉的滴瀝聲，如失意的人兒在一聲聲的嘆息，更有那可憐的秋虫在階前長吟，簷前掛着的鐵馬也釘釘噹噹的響個不停，此時你擁衾聽着，那眞是「燈前淚共階前雨，隔個窗兒滴到明」。其實到了天明雨也不會止的，你的淚又何嘗會止呢？你看着窗兒上透露了一些魚肚白色，你方收了悲秋之淚。可是猛然間會有一陣寺院的鐘聲，由遼遠的地方，被曉風吹送到你的耳鼓裏，勾引起你生平的

禍不單行

陳愼言 （二一三）

大嫂子道：「大姑姑肯給我們說嗎？她還不恨我們？」立興道：「她爲什麼恨我們？她是我嫡親的妹妹，還有不幫忙的道理？」大嫂子道：「你既是這麼說，我且招呼她一天，明天她準走吧？」立興道：「你想一想，士元今天來的是多末着急呀？她明天那有不走的道理？」大嫂子給立興反駁一說，也覺有理，當下便安安靜靜在廚房包餃子，立興也忙着在廚房幫忙，閏慧在外面見立興進去半天，沒有出來，心裏深怕二人在裏面又吵鬧起來，靜靜一聽，並沒有一點聲響，一時心上甚是可疑，一會松兒由裏面跳了出來，閏慧向他打聽，松兒道：「包餃子呢！媽媽說不許告訴別人。」閏慧聽了，甚是可疑爲什麼包餃子又爲什麼不許告訴別人？又問道：「你的父親呢？」松兒道：「包餃子呢！叫我不許告訴別人。」閏慧聽了，一時莫明其妙！又細細一想，大嫂子既不願我在這裏，士元已來找過一次，也許明天還要來的，今天風已停了，我不如回去，在這裏總是不行的。」想着，便站起來，對松兒道：「我出去，你父親有問你，你說我已經回去了。」松兒道：「你幹什麼走呀？你不吃餃子呀！」閏慧道：「你別嚷，我走了，一會也許還來的。」松兒道：「你別走呀，別走呀！」接着又大喊道：「爸爸！姑媽要走了！姑媽走了！」立興在裏面一聽松兒喊聲，急忙跑出來道：「妹妹！你爲什麼要走？」閏慧道：「我想今天風已停止，我打算回東關外去。」立興道：「你爲什麼又要回東關外？士元不是明天還要來接你嗎？」

酸楚，使你又悽涼得枕衾盡溼，所以牠要比起那帶有一些蜜一般的雋味的春雨，便想差得太遠了。「春水碧於天，畫船聽雨眠」，你想這是如何甘美的味兒，假如像陸放翁在小樓中聽了一夜的春雨，便因牠的美味而連想到明朝深巷中叫賣的杏花，這種情緒可以說是在春雨之音中生出來的特有的逸品。（未完）

樂天之命

玉

鄭板橋當年書札中有句云「暇日咽碎米餅，煑糊塗粥，雙手捧碗，縮而啜之，霜晨雪早，得此週身偏煖！」讀之親切有味，令人名利之心頓消。糊塗粥一名，尤爲有趣而恰當。鄉村農家，一早起來所喝的粥，絕不像本市的闊人們。吃的太膩了，也要嘗一嘗野意兒，有名無實，所喝的京米粥，西米粥，八寶蓮子的粥等小碗羹匙，紅糖白糖，調和的失去了本味，那樣的講究。

所謂糊塗粥者：是白薯，蔓菁，乾菜等，全擱到一起來熬，就讓不擱這些，而熬粥的面質，大約是小米面，玉米面，白高粱面，江豆，綠豆等，參雜的擱到一塊來熬，熟時氣清而腴，味纔而香。尤其是「雙手捧碗，縮而啜之」兩句，活畫出一個鄉下老，一早喝粥的神氣！鄭板橋先生，出身寒士，所以寫來如畫，雖說這信已經是他作了官以後寫的，假使利祿薰心，遍身銅臭者，則已不能爲出這種文字，同時他的詩詞書畫，也不會享有後世的大名！

糊塗粥，碎米餅，雖說是極粗野的食品，然而「霜晨早起，得此週身徧煖」，飽矣煖矣，夫復何求？樂天知命，所遇皆安，人特患不知足耳！不知足的人，縱使他的境遇，日有進展，可是他的慾壑，總不會滿，熱心名利，奔走鑽營，亦徒苦惱一生！我以爲一個人，足應當這樣，知識學問，不可存自足之心；際遇生活，又不可不存自足之心，但問耕耘，不問收穫，充實自己的學問能力，盡人力而聽天命，至於際遇，遭逢，無往不佳，合眼放步，以聽造物者之低昂。鵬搏九萬里，快意風雲，固佳；勞祿一生，無聲無臭，亦佳；落魄江湖，命途乖舛，亦無不佳，固不必怨天尤人，戚戚焉若不自容。田夫野老，薄田數十畝，草屋數間，遺之子，遺之孫，世世弗替，淡泊自甘，耕田而食，鑿井而飲，喜氣融融，那種樂天知命的勁兒，殊非奔走於名利場中者所能望其項背，完璞保眞，人格亦較清高！

行年五十，始知四十九作事全非，年事日長，世味參透，每作淡於名利之語。大約一個人全是這樣，而少而壯，名利之念日增，由壯而老，名利之心漸減，甚或懺悔以前之行，諸葛武侯，在未出茅廬之時，曾以「淡泊以明志」自儻，午睡時在微吟着：「大夢誰先覺，平生我自知，草堂春睡足，窗外日遲遲」，的詩句，何等悠閒自在？終而禁不住劉備的三顧，直至五丈原殞星時，始作覺悟語，則未出茅廬時，大夢何嘗覺哉韓昌黎文起八代之衰，道濟天下之溺，氣吞江海，不可一世，諫迎佛骨，獨攖人主之逆鱗，拚流異域，耿介孤忠，其氣節，其文章，久爲後世所尊仰，而祭十二郎文中云：「將來數頂之田，於伊穎之上，致吾子與汝子，令其成長，吾女與汝女，待其嫁，如此而已：「此二人者：一則運籌帷幄，決勝千里，一則闔揚聖道，攻乎異端，到頭來一樣感到人生之空虛，與鄭板橋書中之言，含有同樣情感，雖說一則人之將死，其言也善，一則哀戚所感，冷於世情。覺悟的人，多是過來的人，古剎高僧，每多情場失意；談經念佛，每多末路英雄，誰又見諸偉人歿後遺囑中，諄諄囑其子孫努力奔走功名？大率皆勸其後符，安分守己，順時聽天，是解脫語，亦是經驗語，自間過去，一切功名事業，無殊過眼雲烟，未常不自笑「天下本無事，庸人自擾之」也。

老子之道，清靜無爲，固爲聖道所不取，可是：孔子因公伯寮之讒，不得志於魯時，亦曾曰：「道之將行也歟？命也；道之將廢也歟？命也」：孟子因臧倉之沮君，不見禮於魯平公，亦曾曰：「吾之不遇魯侯，天也！」歸之天，歸之命，可見聖賢雖汲汲於救世，亦何常不樂天知命哉？人生世上，盡人事，聽天命，得失不必計之，陶淵明不爲五斗米，向鄉里小兒折腰，如閒雲野鶴，解徂而去，高唱歸去來辭，此解悟之最早者，故談清高者，爭許五柳先生：「聊乘化以歸盡，樂夫天命復奚疑。」

第六回 買愛笑雙癡同床異夢 遺言囑兩小互助相憐

這不能就說是沒有能力，又有什麼慚愧的？老伯母這事，我想太少了於你面子也不好看，太多了也不必；我又給你籌了三百元來，你就將就着辦吧！」她說着掏出來了三百元鈔票，又遞給他。他這時不接不好，接了又覺得太不客氣。而且，覺得一個普通的同學，上次以五十元相助，已經出乎人之意料。這次又贈三百元，不但是自己所想不到的，而且是不近常情的。他這樣躊躇着，不敢去接那錢。靜嫺見他不接，隨道：「玉琳，你又爲什麼不敢接這錢？你以爲這是出乎你意料之外的事，所以如此躊躇。我也覺得這是出你意料之外的；不過，我覺得我們既是同學，就可以盡朋友之道。何況，我對於你的學品，素所崇拜，一個人對於所崇拜的人，幫一點忙，還不許可嗎？」

她這篇含糊的話，玉琳更不知是怎麼回事了，怔怔的不知怎麼答覆才好。靜嫺早將那錢給他送過來，不容他不收了。靜嫺見他收下之後，這才又問他：「已經日出殯沒有？」他道：「還沒擇日，現在有了密斯何幫助的這筆錢了，我想最近擇一天，便可出殯了。」靜嫺道：「早一點出了殯，也省得你躭誤着上課。老伯母的喪服，固然是大事，可是你的學業，也很要緊；還是節哀盡禮，早一點上課去好。」玉琳嘆道：「我的學業，恐怕從此中輟了；因爲我先嚴去世之後，我根本就沒有力量來繼續求學。是我一個親戚幫助了我幾百元，叫我完成這個學業。不料我創辦了一個工廠，將銀賠了一部份。先慈一病，又花了一部份；這時連葬母都不能，那裏還有錢去求學？」靜嫺點了點頭道：「這種情形，那你不說我也能够知道；你先辦理喪事吧，等你辦完了喪事；我們再商議辦法。」

啓：「江湖日記」續稿未到，暫停。

樵山醫院 專治內科外科性病科 附設一純齒科部 特設電療科愛克司光 門診每日上午九時至下午四時 星期日下午休診 祝節日全日休診 院址中山路二一七號 A350

葆初診療所 謝惟仁醫師 照常營業 主治內外各科尤精內科及花柳科 時間上午九時至下午四時 地址昇州路二六三號（陳米巷口對面） A127

強身保腎丸 買一盒送一盒（每盒一元） 此丸具有極大滋補力，凡男子腎虧虛弱，女血虧，久不生育，赤白帶下等症，服之能滋生精血，強固腎部，挽回已逝青春，立愈腰背酸痛 南京經理夫子廟廣生藥房 各藥房均售

咳嗽保肺丸 主治 新久咳嗽 各期肺癆 咳嗆哮喘 晨起多痰 痰中夾血 小兒頓咳 夜不安眠 女色癆傷 婦人產咳 ·直接有止咳除痰之力·間接有防癆保肺之功·每盒一元 服後見效 永久不發 詳細說明請看盒內仿單 蘇州觀西大街濟藝藥社發行 南京經理夫子廟東首廣生藥房

遺精早洩 外治妙藥 愛力多 蘇州濟藝藥社 每瓶一元八角 外埠寄費加一 各藥房均代售

寒腿酒 張道郵 受潮受涼受風受寒 腰酸腿痛 半身不遂 多年寒腿 四肢麻木 筋骨疼痛 服此酒能於二小時內發生特別效力，如覺患處或微熱，或微汗，或徐徐出氣，均保作獲力達到之明證（效驗） ◎青島山東路之南首 南京經售處（昇州路倉巷口東首）夫子廟龍門街十一號 至誠藥社總經理 中華廣生藥房◎ A388

新亞酒樓 高尚筵席 維揚細點 蘇滬名妹 如蒙賜顧 各省佳餚 隨意小酌 侍奉週到 竭誠歡迎 地址朱雀路中四家橋南 A382

菜館類

明湖春粵菜館 廣東人製的臘味此時用之送禮或佐餐是最適人胃口的 特聘專門技師巧製各式臘味 原料揀選上乘 價錢格外克己 高等筵席 星期美點 中山路四一號 電話二三二四六號 A369

浙紹六華春酒菜館 地址貢院東街 電話二二七四七號 A161

元記別有天酒菜社 屆此秋風送爽菊花宜人之時本社全部振刷一新與名菊爭妍可謂別有洞天特聘名廚烹製高尚酒席應時佳餚實屬別有風味敦請蘇滬名妹殷勤招待更覺別有手腕希各界仕女盍興乎來 電話二二四三九號 地址夫子廟姚家巷口 A25

豫豐泰協記酒菜社 正路 活血補神 眞紹酒 應時佳餚 市上一秘製 薺菜山雞 香精嫩雞 嫩肥羊糕 西湖醋魚 蘇燒燴羊 川製辣菜 鐵排全雞 廣式火鍋 名目繁多 備載不及 臨試一信 A133

樂園飯店 本社專辦維新筵席 改良和菜 零折碗菜 隨意便酌 早晨細點 應有盡有 蘇滬秀妹 隨堂招待 如蒙惠顧 竭誠歡迎 各省佳餚 地址朱雀路一百三十一號 A412

福昌飯店營業市價 自十月一日實行以新鈔日票爲單位 早茶 日金一角 法幣一元二角五分 午餐 日金二角 法幣二元五角 晚餐 日金二角五十錢 法幣三元 南京中山路五十七號 電話二二五七七號 A278

遠光飯店 專辦 高尚筵席 宴會便酌 殷勤招待 改良和菜 無不咸宜 賜顧諸公 早茶細點 妙齡名姝 一定滿意 地址維新路中山路口 A29

新開吳宮飯店 各界旅客注意 房間優美 佈置新穎 附設浴室 設備週到 器具摩登 花園別緻 清潔衛生 開幕伊始 禮堂富麗 空氣新鮮 茶房訓練 定價低廉 地址蘇園街四號 A260

大東酒樓 高尚酒席 隨意小酌 應時佳餚 零折碗菜 早茶細點 早晨茶資奉送 特聘請新到蘇滬妙齡名姝爲招待服務殷勤 承蒙賜顧特別歡迎 地址夫子廟貢院東街 A102

大羅天菜社 本社特色 喜慶禮總 經濟和菜 早晨麵點 房間清潔 如蒙惠顧 高尚筵席 隨意便酌 女子招待 價格低廉 特別歡迎 地址石鼓路明瓦廊口 A5

大陸西餐館 由九月一日起 早茶一元 午餐一元七角五分 晚餐二元 定期不誤 本館專辦代售德國 歐美大菜 香腸火腿 罐頭食品 房屋清雅 宴席外會一應俱全 地址中山路一一七號華僑路口 電話二二〇九三號 A25

新開好好樓酒菜社 定辦專製 高尚筵席 特別和菜 隨意便酌 維揚細點 京江餚蹄 各色乾絲 新增野鴨冬筍飽餃 如蒙賜顧 竭誠歡迎 地址貢院東街三十七號 A357

太平洋酒菜館 本號照常營業 津川名菜 女子招待 空氣流通 各種筵席 房間清潔 如蒙惠顧 咖啡部 彈子房 隨意便酌 坐位寬暢 特別歡迎 地址夫子廟貢院東街 電話二一七四八 A21

洋服類

三江商行 建康路二〇一 南京市洋服界首席 香港光華洋服製裁專門學校高材生於十一月二日在本行考試錄取計四十四名在第三工廠服務 A21